

UNIVERSIDAD NACIONAL DEL ALTIPLANO
FACULTAD DE CIENCIAS SOCIALES
ESCUELA PROFESIONAL DE SOCIOLOGIA



**PERCEPCIONES DE LOS BENEFICIARIOS DEL
PROGRAMA PENSIÓN 65, SOBRE LOS EFECTOS EN LA
CALIDAD DE VIDA EN EL CENTRO POBLADO DE
SARAPI ARROYO, PILCUYO – EL COLLAO 2017**

TESIS

PRESENTADA POR:

Bach. JORGE MAQUERA CARRILLO

PARA OPTAR EL TÍTULO PROFESIONAL DE:

LICENCIADO EN SOCIOLOGIA

PUNO – PERÚ

2018

UNIVERSIDAD NACIONAL DEL ALTIPLANO
FACULTAD DE CIENCIAS SOCIALES
ESCUELA PROFESIONAL DE SOCIOLOGIA

TESIS

PERCEPCIONES DE LOS BENEFICIARIOS DEL PROGRAMA PENSIÓN 65, SOBRE
LOS EFECTOS EN LA CALIDAD DE VIDA EN EL CENTRO POBLADO DE SARAPI

ARROYO, PILCUYO – EL COLLAO 2017

PRESENTADA POR:

Bach. JORGE MAQUERA CARRILLO

PARA OPTAR EL TITULO PROFESIONAL DE:

LICENCIADO EN SOCIOLOGIA



APROBADA POR EL JURADO REVISOR COPNFORMADO POR:

PRESIDENTE:

M.Sc. JESUS VE JEGAS SOTOMAYOR

PRIMER MIEMBRO:

Dr. JUAN INQUILLA MAMANI

SEGUNDO MIEMBRO:

Lic. SILVIA ANGELICA ROSELL ROSSELLO

DIRECTOR / ASESOR:

M.Sc. FELIX QUISPE MAMANI

Área: Proyectos y Programas Sociales

Tema: Programas Sociales:

Fecha de sustentación: 07 de setiembre del 2018

ÍNDICE GENERAL

ÍNDICE DE FIGURAS	6
ÍNDICE DE TABLAS	7
ÍNDICE DE ACRÓNIMOS.....	8
RESUMEN	9
ABSTRACT.....	10
CAPITULO I	11
INTRODUCCIÓN	11
1.1 PLANTEAMIENTO DEL PROBLEMA	14
1.2 ANTECEDENTES	17
1.3. OBJETIVOS DE LA INVESTIGACION.	20
1.3.1. Objetivo General.....	20
1.3.2. Objetivos Especificos	20
CAPITULO II.....	21
REVISIÓN DE LITERATURA	21
2.1. MARCO TEÓRICO	21
2.1.1. Teoría de la Percepción.....	21
2.1.2. Pobreza.....	24
2.1.3. Programas Sociales.....	26
2.1.4. Capacidades	26
2.1.5. Asistencia Social	28
2.1.6. Autonomía y no Dependencia	29
2.1.7. Sociología y el Estudio de la Alimentación	29
2.1.8. Calidad de Vida	30
2.1.9. Los efectos de los Programas Sociales en la Salud de la Población.	31
2.2. HIPOTESIS DE INVESTIGACION.	32
2.2.1 Hipotesis General.....	32
2.3. MARCO CONCEPTUAL.	32
2.3.1. Pobreza	32
2.3.2. Pobreza absoluta	32
2.3.3. Pobreza relativa	33
2.3.4. Pobreza extrema.....	33
2.3.5. Pobreza crónica.....	33

2.3.6. Política económica.....	33
2.3.7. Política social.....	33
2.3.8. Programa Social.....	33
2.3.9. Desarrollo Humano.....	34
2.3.10. Calidad de Vida	34
2.3.11. Bienestar Personal	34
CAPITULO III.....	35
MATERIALES Y MÉTODOS	35
3.1. MATERIALES.	35
3.2. METODOLOGÍA.....	36
3.2.1. Tipo de estudio.....	37
3.2.2 nivel de investigación.....	37
3.2.3 Diseño de investigación cualitativo.....	38
3.2.4. Unidad de análisis.....	39
3.2.5. Dimensión de análisis.	39
3.3. UNIVERSO Y MUESTRA	39
3.4. POBLACIÓN OBJETIVO	40
3.5. TÉCNICA DE RECOLECCIÓN DE INFORMACIÓN	40
CAPITULO IV	41
UBICACIÓN GEOGRÁFICA	41
4.1. ÁMBITO DE ESTUDIO	41
4.2. CLIMA.....	42
4.3. POTENCIALIDADES.....	43
4.4. VÍAS DE ACCESO	45
4.5. FACTORES DE IDENTIFICACIÓN	45
CAPITULO VI	51
RESULTADOS Y DISCUSIÓN	51
5.1. CUANTO PERCIBE UD. DEL PROGRAMA SOCIAL PENSIÓN 65	52
5.2. EL SER BENEFICIARIO DEL PROGRAMA SOCIAL PENSIÓN 65 HA GENERADO CAMBIOS IMPORTANTES EN SU ALIMENTACIÓN.	55
5.3. PRODUCTOS ALIMENTICIOS QUE COMPRA CON MAYOR FRECUENCIA	59
5.4. LOS BENEFICIOS QUE BRINDA EL PROGRAMA SON ADECUADOS A SUS NECESIDADES ALIMENTARIAS	62
5.5. CONDICIONES DE SALUD ACTUALES PERCIBIDOS POR LOS BENEFICIARIOS.	66

5.5.1. Presencia de enfermedades en los beneficiarios	66
5.5.2 Los medios de comunicación informan sobre pensión 65.....	70
5.6. CAMBIOS QUE OCASIONO EL PROGRAMA PENSIÓN 65.....	73
5.6.1. Cuantas personas dependen económicamente de ud.....	73
5.6.2. Percepción sobre cambios importantes en los vecinos beneficiarios del programa pensión 65.....	76
5.6.3. Cree usted que es necesario o muy necesario la subvencion economica pensión 65.....	80
5.6.4. Ud. se siente una persona independiente en su Comunidad.....	83
CONCLUSIONES	86
RECOMENDACIONES.....	87
REFERENCIAS BIBLIOGRAFICAS	88
ANEXOS	93
ANEXOS A: <i>Guia de Entrevistas.</i>	94
ANEXOS B: <i>Imágenes de la investigación</i>	97
ANEXOS C: Entrevista digitada	101

ÍNDICE DE FIGURAS

Figura 1. Mapa de Ubicacion del Distrito de Pilcuyo	49
Figura 2. Ubicación del Centro Poblado de Sarapi Arroyo	50
Figura 3. Cuanto Percibe Ud. Del Programa Social Pensión 65.....	52
Figura 4 El ser beneficiario del programa social pensión 65 ha generado cambios importantes en su alimentación	55
Figura 5 Que productos compra con mayor frecuencia.....	59
Figura 6. Los beneficios que brinda el programa son adecuados a sus necesidades alimentarias.....	62
Figura 7. Presencia de enfermedades.....	66
Figura 8. Los Medios de Comunicación Informan Sobre Pensión 65.....	70
Figura 9. Cuantas personas dependen económicamente de ud.	73
Figura 10.A percibido cambios importantes en sus vecinos beneficiarios del programa pensión 65	76
Figura 11. Cree ud. que es necesario este subvencion economica pensión 65	80
Figura 12. Ud. se siente una persona independiente en su Comunidad.....	83

ÍNDICE DE TABLAS

Tabla -1. Materiales	36
Tabla -2.Situacion Socioeconómica del Distrito de Pilcuyo	42
Tabla 3. Division Política del Distrito de Pilcuyo.....	47
Tabla 4. Division Política del Distrito de Pilcuyo.....	48

ÍNDICE DE ACRÓNIMOS

AM	: Adulto Mayor
APNOP	: Accion Presupuestal que no Termina en Producto
BN	: Banco de la Nacion
CV	: Calidad de Vida
CP	: Centro Poblado
ESSALUD	: Seguro Social de Salud del Peru
GL	: Gobierno Local
GN	: Gobierno Nacional
GR	: Gobierno Regional
INEI	: Instituto Nacional de Estadística E Informatica
MIDIS	: Ministerio de Desarrollo e Inclusión Social
MINSA	: Ministerio de Salud
PEA	: Población Económicamente Activa
PA	: Pobreza Absoluta
PR	: Pobreza Relativa
Ps	: Programa social
RENIEC	: Registro de Identificación y Estado Civil
SIS	: Seguro Integral de Salud

RESUMEN

La presente investigación se basa en la búsqueda de las percepciones de los beneficiarios del programa social pensión 65, sobre las mejoras en su calidad de vida, para conocer estos pensamientos sobre los beneficios en alimentación y salud, se desarrollaron entrevistas, en la Provincia del Collao en el Distrito de Pilcuyo como área geográfica específica el Centro Poblado de Sarapi Arroyo, el trabajo de campo tuvo lugar los días 24 y 25 del mes de Enero del 2018 en el cual se desarrollaron entrevistas a diferentes beneficiarios de dicho programa social, llegando a un grado de saturación se concluyeron las entrevistas, el objetivo general es: identificar las percepciones de los beneficiarios del programa social pensión 65 sobre los efectos que tiene sobre su calidad de vida, para ello se trazaron tres objetivos específicos el primero: 1 Analizar las percepciones de los usuarios del programa sobre los cambios incorporado en su alimentación. segundo objetivo específico: Identificar las condiciones de salud actuales percibidos por los beneficiarios del programa pensión 65, y el tercer objetivo específico: describir los cambios en sus vidas cotidianas en los beneficiarios del programa social pensión 65, esta investigación se basó en un método descriptivo interpretativo que es un método cualitativo de investigación. Como resultado de la investigación se ha observado que esta subvención económica muchas veces se considera insatisfactoria porque se considera insuficiente para satisfacer las necesidades de alimentación, también que aun existiendo la gratuidad de la salud existe la necesidad de adquirir medicamentos de farmacias y medicinas naturales.

Palabras Clave: alimentación adecuada, abandono, dependencia, seguridad económica, salud.

ABSTRACT

The present investigation is based on the search of the perception of the beneficiaries of the social pension program 65, on the improvements in their quality of life, to know these thoughts on the benefits in food and health, interviews were developed, in the Province of Collao In the Pilcuyo District, as a specific geographic area, the Sarapi Arroyo Town Center, the field work took place on January 24 and 25, 2018, in which interviews were conducted with different beneficiaries of said social program, reaching a degree of saturation the interviews were concluded, the general objective is: to identify the perceptions of the beneficiaries of the social pension program 65 on the effects that it has on their quality of life, for this three specific objectives were drawn up the first one: 1 Analyze the perceptions of Program users about the changes built into their feed. second specific objective: Identify the current health conditions perceived by the beneficiaries of the pension 65 program, and the third specific objective: describe the changes in their daily lives in the beneficiaries of the social pension program 65, this research was based on an interpretive descriptive method which is a qualitative research method. As a result of the research it has been observed that this economic subsidy is often considered unsatisfactory because it is considered insufficient to satisfy the needs of food, also that even if there is free health there is a need to purchase medicines from pharmacies and natural medicines.

Key Words: adequate food, abandonment Dependence, economic security, health

CAPITULO I

INTRODUCCIÓN

La presente investigación muestra las percepciones de los beneficiarios del programa social pensión 65, aborda la situación económica y de salud en la que se encuentran las personas adultas mayores en el centro poblado de Sarapi Arroyo, que pertenece al distrito de Pilcuyo. El propósito de investigación es identificar las percepciones de los beneficiarios del programa social pensión 65 sobre los efectos que tienen sobre su calidad de vida. Como primer objetivo específico. Analizar las percepciones de los usuarios del programa sobre los cambios incorporado en su alimentación. Como segundo objetivo específico: Identificar las condiciones de salud actual percibidos por los beneficiarios del programa pensión 65 y como tercer objetivo específico describir los cambios en sus vidas cotidianas en los beneficiarios del programa social pensión.

Con esta investigación se busca generar un aporte a los estudios realizados acerca de la problemática de la tercera edad en las zonas rurales del Perú, En nuestro país, la pobreza constituye un problema que afecta a un gran sector de la población lo cual tiene consecuencias en sus vidas diarias y las relaciones sociales de cada individuo, esta pobreza impacta a cada persona limitando sus capacidades naturales reduciendo oportunidades de desarrollo y el goce de derechos básicos. Ello conduce a una desintegración social.

Si bien la aplicación de políticas sociales contribuye una mejora en las condiciones de vida de sectores vulnerables de la población, existen sectores que requiere especial atención, como parte de esta solución surge la implementación de políticas sociales con ciertos lineamientos estratégicos, identificar a la población vulnerable, coordinando con las municipalidades en sistema de focalización..

Los programas sociales constituyen la instrumentación y la operacionalización de estas estrategias interviniendo en los sectores más vulnerables mediante procesos que conlleven a una mejoría en su calidad de vida de la población.

Es necesario precisar que las personas adultas mayores han sido históricamente en la sociedad moderna, uno de los grupos o colectivos de la población más vulnerables a sufrir exclusión social, pobreza, y sufrir de enfermedades, además de constituir el grupo de población marginada y excluida más numerosa, en el caso peruano es recién hace 15 años que el Estado ha empezado a tomar conciencia de la realidad inextinguible, la población adulto mayor, cuya tendencia al crecimiento demográfico es cada vez mayor así como la necesidad de atención a sus necesidades del Estado y de sus familiares.

Para priorizar la atención del adulto mayor en el país, el Estado ha promovido desde el plan nacional pensión 65 y vida digna, ambos a cargo del ministerio era mujer y poblaciones vulnerables. El programa social pensión 65 a cargo del ministerio de desarrollo e inclusión social (MIDIS) ha ampliado la cobertura de atención de salud a través del sistema integral de salud (SIS) a la población adulto mayor.

En los últimos años gracias a este programa social pensión 65 ha permitido una mejora sustancial en las condiciones de vida de la población adulto mayor del país sin embargo no se ha erradicado su vulnerabilidad y la exclusión social y la pobreza en la que se halla este grupo muchas veces aislado sobre todo en las zonas rurales.

La presente investigación es de carácter cualitativo y se desarrolló en el método descriptivo interpretativo. Para una mejor visión de las percepciones de los mismos beneficiarios, para la obtención de los datos en la presente tesis se ha usado como instrumento de investigación la entrevista.

Los objetivos de la presente investigación son identificar las percepciones de los beneficiarios del programa social pensión 65, sobre los efectos del programa social y su mejora en la calidad de vida. Para ampliar así la importancia que tiene el programa y poder ver los impactos positivos que pueden percibir sus beneficiarios.

Como objetivos específicos se propuso el análisis de las percepciones de los usuarios del programa sobre los cambios incorporados en su alimentación, un aspecto fundamental para el bienestar de una población vulnerable, el logro alcanzado por la subvención económica que brinda este programa en relación a su adquisición de alimentos para una mejor nutrición del adulto mayor, es lograr identificar las condiciones de salud actual percibido por los beneficiarios del programa pensión 65, bjetivos específicos describir los cambios en sus vidas cotidianas en los beneficiarios del programa social pensión 65.

En la primera parte se presenta la introducción a la presente investigación recopilando lo desarrollado en cada capítulo de esta, mostrando en ella los objetivos y resumiendo los resultados y dando a conocer las conclusiones de la misma.

En la segunda parte se muestran los antecedentes de la investigación, también se hace la revisión literaria que sirve de base teórica para el análisis de la investigación mostrando las teorías relevantes con programas sociales. Y también la teoría de la percepción como fundamental para la tesis.

En la tercera parte se da a conocer los materiales utilizados para el proceso de recolección de datos, también en este capítulo se da a conocer la metodología de investigación mostrando para ello el tipo de estudio, nivel de investigación, diseño de la investigación, y su respectiva unidad de análisis, también la población objetivo.

En la cuarta se muestra la ubicación geográfica del área donde se realizó la investigación generalizando en sus aspectos de división política, y sus factores de identificación.

En la quinta parte se da a conocer los resultados de la investigación para lo cual se utilizó un método cualitativo utilizando el software atlas ti de procesamiento cualitativo de investigación. El cual muestra mapas hermenéuticos en cantidad de 10 cada uno de ellos responde a preguntas realizadas en las entrevistas.

En la sexto y séptimo parte se muestran las conclusiones de la investigación y sus recomendaciones.

En el octavo capítulo se muestran las referencias bibliográficas que se utilizaron en la investigación.

1.1 PLANTEAMIENTO DEL PROBLEMA

Los adultos mayores forman parte de los llamados grupos vulnerables, los cuales despiertan la preocupación de las autoridades de gobierno, y organizaciones sociales, es por esta realidad que los gobiernos nacionales de forma oficial desarrollan políticas y programas sociales como una forma de protección y salvaguarda de estos grupos.

Se considera como un programa social al conjunto de proyectos y/o actividades, interrelacionados entre sí, que tienen un objetivo común y relacionado al desarrollo humano tanto a nivel de generación de capacidades de las personas como de condiciones básicas para su desempeño. (Andia Valencia, 2010).

El Estado Peruano no está fuera de esta perspectiva es así que fue que en el gobierno de Ollanta Humala se impulsa el cuidado de este grupo social, con el “Programa de Asistencia Solidaria Pensión 65”.

Actualmente en el Perú, la población de adultos mayores de 65 años a más, es el 10.4% de la población lo que representa a un total de 7.090.723 habitantes, de la población total nacional (INEI), este sector de la población se encuentra en situación de pobreza y también tienen problemas de salud, lo cual se hace más visible en las poblaciones rurales del Perú. Sin embargo, esto no limita muchas veces que desempeñen actividades diarias, muchos de ellos todavía realizan actividades laborales del campo, en forma permanente, por que dejar de laborar significa limitaciones económicas lo cual los empobrece aún más.

Las personas que radican en zonas rurales no cuentan con pensiones contributivas producto de un trabajo remunerado, las personas que realizan actividades informales en el campo se encuentran completamente desprotegidas al llegar a una edad avanzada y al margen de algún tipo de pensión, y los adultos mayores que han perdido la capacidad de trabajar solo viven de la caridad de familiares y vecinos.

En el Perú, estando en el gobierno Ollanta Humala Tasso se creó el programa, “Programa Nacional de Asistencia Solidaria Pensión 65” cuya finalidad es proteger a los adultos mayores a partir de los 65 años de edad que se encuentran en situación de pobreza extrema, Este programa posee dos componentes importantes: el primero consiste en la entrega de subvenciones económicas de 250 nuevos soles bimensuales por cada beneficiario; el segundo, se refiere al fomento de la protección social en base a la articulación de este programa con otras entidades públicas, tales como el Ministerio de Salud (MINSA); donde los beneficiarios son afiliados por derecho al Seguro de Salud (SIS) para que puedan acceder a atenciones preventivas en los establecimientos del Sector Salud a nivel nacional para atender todas sus enfermedades. Los objetivos de este programa son muy positivos para mejorar el bienestar social de los adultos

mayores, por ello en este estudio se pretende conocer las percepciones de los beneficiarios entorno a los beneficios obtenidos o impacto real en su población usuaria.

Para el caso del Departamento de Puno, según el censo del 2007 Proyectado al año 2015. en los últimos 35 años la población adulta de 60 años a más en este departamento, se ha incrementado 4,5 veces en términos absolutos significa que de una población total de 1,415,608 habitantes, el 9.3% representa la población adulta mayor 131,564 (Mimp., 2018).

La población en su conjunto ha crecido en ese periodo con una tasa promedio anual de 1,6% los mayores de 60 años presentan una mayor velocidad de crecimiento (2,8% anual) pero el proceso es aún más dinámico en el grupo de los más longevos.

Estos datos nos indican que en el departamento de Puno se observa con claridad los rasgos de un proceso crecimiento de la población adulta, lo que ha dado lugar a la existencia de un significativo número y porcentaje de personas adultas mayores que cada vez más demandan y demandaran los cuidados de la familia y de una mayor atención de las políticas públicas y sociales del Estado.

En la Provincia del Collao existe el abandono del adulto mayor por la migración de jóvenes a zonas alejadas (Moquegua, Tacna) en búsqueda de mejores opciones laborales, lo cual genera el abandono de los adultos mayores.

Dentro de la población de adultos mayores del Distrito de Pilcuyo, que son beneficiarios del programa “Pensión 65”, y en base a una observación directa, realizada durante los días de ejecución de las entrevistas se pudo observar que no han mejorado su bienestar social.

En el Centro Poblado Sarapi Arroyo actualmente existe una población de 107 personas adultas mayores que tienen una edad mayor a 65 años edad, de los cuales 72

son beneficiarios del programa pension 65, los que no son beneficiarios, están como no pobres ó por el mal sistema de focalización de hogares SISFOH de la municipalidad Distrital de Pilcuyo.

La subvención económica de S/250.00 nuevos soles que reciben mensualmente tienen distintos rubros de gasto entre insumos para alimentación, que es muy necesario en la edad que se encuentran y también para diferentes rubros como vestido, empero los alimentos que consumen son muy pobres en valores nutritivos. Los beneficiarios carecen de información adecuada sobre la nutrición del adulto mayor.

Cuando una persona llega a la tercera edad, la familia constituye uno de los recursos más importantes, es la encargada de prestar atención directa a la mayoría de los ancianos que sufren problemas de salud o un deterioro grave en su autonomía personal.

1.2 ANTECEDENTES

A nivel mundial en el 2003, la CEPAL denota que el proceso de la superación de la pobreza se estancó en los últimos cinco años con tasas que se han mantenido constantes desde 1997.

Para el 2004 la CEPAL señaló que América Latina continúa siendo la región con mayor desigualdad, aunque por primera vez en un largo tiempo se observó una disminución de la pobreza, y al mismo tiempo advirtió que las reducciones registradas no alcanzan para revertir el deterioro de la situación de la región dado en los años previos, marcados por un retroceso en la mayoría de los países. En esta zona aparecen nuevos pobres cada día, que se adhieren a los contingentes que provienen de zonas rurales, marginales, así como indígenas y campesinos. Estos nuevos pobres son las mujeres jefas de familia, niños de la calle, jubilados, pensionados, y jóvenes desempleados que tienen ingresos marginales y segmentarios. (Rocha Reza, 2007)

En el Perú, una rama de las políticas públicas se concentra en la inclusión social y la reducción de la pobreza. Muestra de ello, fue la creación del Ministerio de Desarrollo e Inclusión Social durante la administración del presidente Humala en el año 2011. En concreto, el eje de este ministerio gira alrededor de la coordinación y articulación de las políticas y programas sociales de todos los niveles del gobierno. La elaboración de estas políticas parte del supuesto acerca de la existencia de dos grupos importantes: i) la población socialmente excluida ii) la población en situación de pobreza.

Ambos conforman el público objetivo al que se dirigen las acciones del gobierno. Sin embargo, es muy difícil conocer a fondo la situación de cada uno de los individuos que conforman estos grupos; por lo que, el proceso de identificación y focalización del público objetivo constituye uno de los pilares que determinan el éxito o fracaso de una política social.

Es importante tomar en cuenta los resultados obtenidos por (Vasquez H., 2013) en su libro políticas y programas sociales desde la perspectiva de la pobreza, refiere que la pobreza suele ser la variable que determina si un individuo pertenece o no al público objetivo de una determinada política o programa social. Por lo tanto, la medición de la pobreza constituye un factor determinante para lograr los objetivos sociales que el gobierno se plantea en sus tres niveles. En ese sentido, en el Perú, el enfoque común que se aborda para realizar esta medición es el de pobreza monetaria, el cual solo considera el gasto de los hogares como determinante de la pobreza. En el Perú, al año 2012, si una persona tiene una capacidad de gasto individual mensual menor a S/282 entonces es pobre. Debido a las omisiones y deficiencias que presenta esta visión, se han elaborado distintas formas de medir la pobreza, entre las cuales destaca el enfoque multidimensional.

En el campo social como en otros campos el termino de calidad de vida de las personas no tiene consenso, Pues hasta la fecha se ha desarrollado una amplia terminología para definir este concepto, tales satisfactoria, bienestar subjetivo ,bienestar psicológico, desarrollo personal y diversas representaciones de lo que constituye una “buena vida” en la práctica y relacionado con la calidad de vida del adulto mayor “ el enfoque más común a la hora de medir la calidad de vida de las personas mayores, ha sido utilizar varios tipos de indicadores de vida satisfactoria, los que exploran dimensiones absoluta de calidad de vida del adulto mayor”. Estudios recientes, consideran a este concepto como multidimensional y toman en cuenta también la experiencia vital de las personas tal y como la interpretan ellas mismas y las demás; en consecuencia, el análisis cualitativo le da el sentido el estudio de la calidad de vida de los adultos mayores.

Actualmente las investigaciones relacionadas con los programas sociales nos refieren con respecto a los programas sociales.

La tesis presentada por (Pari Pino, 2014) UNAP. Realizada en la ciudad de puno concluye que las percepciones sobre el programa social son positivas; debemos considerar que las percepciones son resultados de las objetividades psicológicas del ser humano incluso no se puede precisar con exactitud, las decisiones sobre determinadas situaciones sin embargo la oportunidad que ofrece el programa es un motivo que impulsa a que puedan inscribirse los beneficiarios.

Sin embargo, en relación a los beneficiarios del programa pensión 65 muestra una situación de abandono. (Fernandez Vargas, 2016) en su estudio de la influencia de las relaciones familiares en el abandono del adulto mayor indica que “El tipo de relación que predomina en las relaciones del adulto mayor con sus familiares son las

relaciones de conflictivas, esta situación conlleva a la existencia del abandono económico ya que hace referencia a que los adultos mayores no tienen quien los cuide y cubra sus necesidades básicas, viéndose obligados a depender de la sociedad que les proporcione caridad, por medio de programas sociales y en otros casos de su propio trabajo en este caso de las actividades productivas a la que ellos se dedican”.

Sin embargo los programas sociales no son soluciones para todos los beneficiarios, (Coyla Mamani, 2015) en su tesis UNAP. Concluye que “La pensión alimentaria en el adulto mayor cubre un vacío importante en la política pública sin embargo estos presentan soluciones fragmentadas, descoordinadas, incompletas e inconsistentes a problema creciente a la luz del envejecimiento de la población y de incapacidad del sistema de seguridad social de garantizar un ingreso a los individuos al final de su vida productiva

1.3. OBJETIVOS DE LA INVESTIGACION.

1.3.1. Objetivo General

- ✓ Identificar las percepciones de los beneficiarios del programa social pensión 65 sobre los efectos del programa social en su calidad de vida en el Centro Poblado Sarapi Arroyo, Pilcuyo – El Collao

1.3.2. Objetivos Especificos

- ✓ Analizar las percepciones de los usuarios del programa sobre los cambios incorporado en su alimentación.
- ✓ Identificar las condiciones de salud actuales percibidos por los beneficiarios del programa pensión 65.
- ✓ Describir los cambios en sus vidas cotidianas en los beneficiarios del programa social pensión 65.

CAPITULO II

REVISIÓN DE LITERATURA

2.1. MARCO TEÓRICO

2.1.1. Teoría de la Percepción

La percepción según Carterette y Friedman (1982), es una parte esencial de la conciencia, es la parte que consta de hechos intratables y por tanto constituye la realidad como es experimentada. Esta función de la percepción depende de la actividad de receptores que son afectados por procesos provenientes del mundo físico. La percepción puede entonces definirse como el resultado del procedimiento de información que consta de estimulación a receptores en condiciones en que cada caso se ve parcialmente a la propia actividad del sujeto. (Arias Castilla, 2006).

Al modo de ver Carterette y Friedman la percepción es la manera más esencial de ver la realidad porque no somos ajenos a ella, y que somos influenciados por ella entonces la realidad es el resultado de un conjunto de estimulaciones definidas por las actividades de los propios sujetos observadores.

La percepción depende de la ordenación, clasificación y elaboración de sistemas de categorías con los que se comparan los estímulos que el sujeto recibe, pues conforman los referentes perceptuales a través de los cuales se identifican las nuevas experiencias sensoriales transformándolas en eventos reconocibles y comprensibles dentro de la concepción colectiva de la realidad. (Vargas Melgarejo, 1994)

Es decir que, mediante referentes aprendidos, se conforman evidencias a partir de las cuales las sensaciones adquieren significado al ser interpretadas e identificadas como las características de las cosas, de acuerdo con las sensaciones de objetos o eventos conocidos con anterioridad. Este proceso de formación de estructuras perceptuales se

realiza a través del aprendizaje mediante la socialización del individuo en el grupo del que forma parte, de manera implícita y simbólica en donde median las pautas ideológicas y culturales de la sociedad.

2.1.1.1. Fases de la Percepción

a. La Sensación

Al empezar el estudio de la percepción encontramos en la lengua la idea de sensación, parece inmediato y clara: siento lo rojo, lo caliente, lo frío. Ahora bien, es poseer colores o luces, cuidé desposeer sonidos, sentí desposeer unas cualidades y, para saber lo que es sentir. La pretendida evidencia del sentir no se funda en un testimonio de la conciencia, sino en el perjuicio del mundo. Creemos saber muy bien qué es ver, oír, sentir, porque desde hace mucho la percepción nos da objetos coloreados o sonoros, y al querer analizarla transportamos estos objetos a la conciencia. Comentemos lo que los psicólogos llaman (experiencia error), eso es su ponemos en nuestro beneficio de las cosas lo que sabemos está en las cosas. (Ponty, 1994)

Lo visible son percibidos por nuestros sentidos, todas las sensaciones son captadas primero por los sentidos, todas las sensaciones son respuestas inmediatas que fueron percibidas por nuestros sentidos que son estímulos que nos bombardean desde el mundo exterior, si bien lo que sentimos es aquello que se capta con los sentidos las sensaciones no son cosas solamente orgánicas ni instrumentales de los hombres, la sensación es el resultado de lo que captaron los órganos de la vista y del oído.

b. La Asociación y la Proyección de los Recuerdos

La asociación de ideas que hace aparecer de nuevo la experiencia pasada sólo puede restituir unas colecciones extrínsecas, de las cuales ella sólo puede ser uno porque la experiencia originaria no comportaba otros. Una vez definida la conciencia

como sensación, todos modos de consecuencia deberá tomar prestada a la sensación su claridad. La palabra círculo, la palabra orden únicamente han podido designarse las experiencias anteriores a la que hago referencia de manera concreta como nuestras sensaciones se distribuyen entre nosotros ciertas ordenaciones de hecho una manera de sentir. (Ponty, 1994).

Bajo esta definición una broma, una palabra pueden retrotraer emociones o sensaciones, estos recuerdos traen consigo experiencias y conocimientos. El conocimiento se presenta como un sistema de sus acciones en donde una impresión anuncia otras expresiones. Recordar no es poner de nuevo bajo la mirada de la conciencia un cuadro del pasado subsistente en sí, es penetrar en el horizonte del pasado y desarrollar progresivamente sus perspectivas encapsuladas hasta que las experiencias que aquel resumen sean cual divididas nuevamente en su situación temporal. Percibir no es recordar.

c. La Atención y el Juicio.

La atención supone, en principio una transformación del campo mental, una nueva manera, para la conciencia, de estar presente ante sus objetos. Pongamos el acto de atención porque yo preciso la ubicación de cierto punto en el cuerpo que alguien está tocando. La atención, en cuanto actividad general y formal, pues no existe. En cada caso hay cierta libertad de adquirir, cierto espacio mental que tomar en cuenta. Queda por poner de manifiesto el objeto de la atención. (Ponty, 1994)

La atención en principio es percibir un hecho mientras está ocurriendo estando presentes podemos percibirlos con nuestros sentidos, si alguien nos toca podemos precisar en qué parte del cuerpo nos está tocando, sin embargo, el observar un hecho podemos percibirlo como importante o no, con un cierto fin hacia un objeto de atención.

El juicio es una toma de posición, se ordena a conocer algo que se ha válido para mí en todos los momentos de mi vida y para los demás espíritus existentes o posibles. Una vez más cabría concluir aquí que juzgar no es percibir. Pero la alternativa de la sensación y del juicio obliga a decir que el cambio de la figura al no perder de elementos sensibles que como los estímulos se mantengan constantes, sólo puede depender de un cambio de interpretación que la concepción del espíritu modifica la percepción misma. (Ponty, 1994).

2.1.2. Pobreza

La pobreza es la privación de bienestar de manera pronunciada, es decir, la falta de acceso a capacidades básicas para funcionar en la sociedad y de un ingreso adecuado para enfrentar necesidades de educación, salud, seguridad, el apoderamiento y derechos básicos. De acuerdo a la Organización de las Naciones Unidas Para la Educación, la Ciencia y la Cultura (UNESCO) tres perspectivas deben considerarse al evaluar sin individuo está en situación de pobreza.

Uno: si su ingreso está por debajo de la línea de pobreza

Dos: si posee los servicios básicos necesarios

Tres: si tiene las suficientes capacidades básicas para funcionar en sociedad.

Pobreza Absoluta. Se decidió con respecto a una cantidad de dinero específico para satisfacer necesidades básicas (comida vestido, etc.) sin incorporar conceptos de calidad de vida.

Pobreza Relativa. Se define con respecto a un estándar de vida dado en una sociedad, es decir, se termina al comparar un individuo con el estatus económico de otros

miembros de la sociedad. Así, la pobreza relativa puede aumentar aún si el estándar de vida de los pobres aumenta en términos reales. (Galindo, 2015)

Desde esta perspectiva la pobreza está relacionada a la incapacidad de acceder a servicios básicos, la carencia de educación, un mal acceso a los servicios de salud, sin embargo, en una sociedad donde los servicios se dan por economía que se pueda dar para obtenerlos, entonces es el aspecto económico el predominante para poder acceder a servicios básicos e importantes como la educación.

Los análisis económicos de la pobreza se han centrado, en sus orígenes en la Inglaterra victoriana, en el estudio del ingreso como variable focal. A partir del siglo XX, en Estados Unidos, se utilizó un concepto basado en requerimientos nutricionales. No es sino hasta los años 40 del siglo pasado cuando —se descubre la pobreza a escala mundial con los primeros informes del Banco Mundial. Desde esta perspectiva, la pobreza es entendida como una operación estadística de carácter comparado, que afecta a los ingresos per cápita de los diferentes estados; se deriva una estructuración mundial de la pobreza muy clara: países de mayor renta y países de renta inferior. (Bazán Ojeda, 2011)

Las economías de los países de primer mundo, pretender pensar que un país con una buena economía carece de pobres no es real, el acceso de las personas a tener una economía que pueda solventar sus necesidades básicas y servicios necesarios para que se pueda considerar no pobre concurre en las capacidades que tiene el estado para desarrollar un acceso adecuado de la población a tener buena economía. O el surgimiento de programas sociales.

2.1.3. Programas Sociales

las políticas públicas son aquellas intervenciones del Estado que tienen como misión modificar problemas sociales o económicos de fondo y que se han establecido de manera fija en la sociedad.

Los programas sociales exigen trabajo exhaustivo en diversos rubros: desde el levantamiento de indicadores demográficos que identifiquen población objetivo, la labor estratégica para su diseño, su instrumentación administrativa y presupuestaria, lo más importante, la viabilidad de su desarrollo en el campo. Además, hay que establecer mecanismos precisos y fidedignos de evaluación para así dar continuidad, replantear o incluso suspender los programas. (De La Torre Garcia, 2014)

Todos los programas sociales en el Perú, al tener un sistema que relacione al estado con la población, surge como una necesidad de mejorar la calidad de vida de las personas vulnerables estos sectores de la población, deben de ser bien identificados para poder llegar a una población objetivo, de la cual es destinataria estos programas sociales. Estos mecanismos o procesos para llegar a un logro del programa social son esenciales, la estrategia debe de ser la más adecuada a cada realidad social.

2.1.4. Capacidades

Una capacidad es un conjunto de vectores de funcionamiento o una suma de vectores de estos funcionamientos, que reflejan la libertad de la persona para alcanzar aquello que valora. Una capacidad, en otras palabras, no es más que las diversas combinaciones de funcionamientos que se pueden conseguir, como es la habilidad para estar bien nutrido, tener buena salud y la posibilidad de escapar de la mortalidad evitable y prematura. La capacidad proporciona un punto de vista desde el que valora

las condiciones sociales y políticas ni económica que viven las personas al interior de la sociedad. (Urquijo Angarita, 2014)

Las capacidades no están referidas sólo habilidades y destrezas, sino también a las disposiciones y condiciones de las personas para hacer cosas valiosas y ser valoradas, en un marco de opciones elegidas con libertad, que incluyen recursos intangibles para sus propósitos, son estas habilidades la que al final forman las herramientas que hacen notar las capacidades de las personas para incorporarse en la sociedad.

Las capacidades son usadas para evaluar varios aspectos del bienestar individual, los grupos y la sociedad, tales como la desigualdad, la pobreza, la ausencia de desarrollo, la calidad de vida. Asimismo, puede ser usado como una herramienta para diseñar y evaluar políticas públicas de organizaciones gubernamentales o no-gubernamentales. En este sentido, la teoría de las capacidades no es una teoría que explique la pobreza, la desigualdad o el bienestar, lo que sí ofrece es una herramienta o un marco normativo, y a su vez crítico, en el cual conceptualizar y evaluar estos problemas sociales (Robeyns, 2005).

Las capacidades no se reducen sólo a las realidades de los sujetos, sino también abarca su posibilidad de optar libremente para hacer cosas que se consideren valiosas y así ser valorados en la sociedad, entonces estas habilidades no son más que posibilidades que deben convertirse en realidad y que se expresan en la calidad de vida de las personas entonces las medidas o los programas sociales no deban concentrarse sólo en los beneficios económicos que éstos puedan proveer.

El énfasis de esta evaluación se centra en lo que los individuos son capaces de hacer y de ser, es decir, en sus capacidades. Buscando promover que se tenga mayor libertad de vivir el tipo de vida que se tiene razones para valorar. En este orden de ideas,

y evaluando la manera como muchos economistas y desarrolladores de políticas públicas lo han utilizado en estas décadas, es posible afirmar que el enfoque se constituye en una metodología crítica, plural y abierta para las ciencias sociales y humanas. (Urquijo Angarita, 2014)

Puede explicar la pobreza en las sociedades en las cuales las capacidades de sus habitantes sean limitadas, lo que se debe buscar es promover que se tenga una mayor libertad en base a las capacidades que pueden desarrollar para poder salir de la pobreza.

2.1.5. Asistencia Social

La asistencia social consiste en un dispositivo de ayuda para los más pobres, ya sea en efectivo o en especie. Por lo general la asistencia social requiere algún tipo de análisis de prueba de medios y puede estar sujeta a cierta discrecionalidad administrativa y/o profesional. (Atkinson, 1995)

La asistencia social se liga a un servicio de auxilio o soporte y se refiere a aquellas actividades que tengan como fin que todos los miembros de la población gocen los mismos derechos y oportunidades, que se cubran todas sus necesidades básicas y se desarrollen de forma plena en todos los ámbitos de su vida.

Para la asistencia social consiste en la transferencia de recursos financieros, equipo, conocimientos o asistencia técnica hacia lugares vulnerables o sectores vulnerables de la población. Persigue distintos objetivos, tales como reducir la pobreza o la pobreza extrema, promover el crecimiento económico, luchar contra las enfermedades. (Collier, 1999)

Entonces la asistencia social es esencial, consiste en el conjunto de acciones tendientes a modificar y mejorar las circunstancias de carácter social que impidan al individuo su desarrollo integral, así como la protección física, mental y social de

personas en estado de necesidad, desprotección o desventaja física y mental, hasta lograr su incorporación a una vida plena y productiva; la asistencia social la presta en el caso peruano el Estado y sectores privados.

2.1.6. Autonomía y no Dependencia

La autonomía, es decir, la auto organización de lo vivo, se ha convertido en un paradigma central de la postmodernidad, que incluye no sólo a la orientación científica sino también nuestras maneras de pensar, incluido el campo de la salud. Si se confunde dependencia”, por no dependencia y autonomía, se corre el riesgo de devaluar radicalmente la situación de la persona dependiente, por lo tanto sus propios ojos como frente a la sociedad. Por lo tanto, aplicar al adulto que envejecen los criterios de normalidad psicológica, psicológica y social vigentes de los jóvenes adultos es infrecuente error que induce una lectura de la vejez en términos de pérdida.

La expresión “pérdida de autonomía” debería ser borrada de los usos lingüísticos, cuando se trate de expresar la dependencia, lo que conlleva de clasificación errónea y peligrosa. Algo asimismo aplicable a la invalidez, ya que la dificultad para realizar algo no equivale a dependencia, porque no toda incapacidad funcional degenera en hándicap o necesidad de ayuda, salvo que otros factores intervengan (ambientales, entorno social, personales, etc.). (García Martínez, 2006).

2.1.7. Sociología y el Estudio de la Alimentación

Para las ciencias sociales, la alimentación como objeto de investigación presenta diversos focos de atención. La economía se ha centrado en identificar el consumo de alimentos y la modificación de estos en el tiempo. Para ello, se consideran las fuentes de recursos de los hogares los ingresos de las personas y los presupuestos familiares que permiten acceder a la canasta básica de alimentos, pero se presta menor interés a los

factores de desigualdad asociados a la distribución y el acceso a los recursos que viven las sociedades, los cuales inciden en las oportunidades para obtener alimentos suficientes y necesarios en el mercado. (Franco Patiño, 2010).

El acceso a alimentos en las diferentes zonas del Perú, por las realidades de cada zona se forma de diferentes maneras, en la zona rural de la provincia del Collao al existir una migración de los jóvenes a zonas urbanas, el acceso a alimentos de las personas mayores que radican en las zonas rurales del distrito de Pilcuyo solo se hace los días de ferias, sin embargo la economía de los adultos mayores de estas zonas rurales, son relacionadas a lo que puedan producir como actividad diaria, pensión 65 genera una economía adicional la cual colabora con la alimentación del adulto mayor. La sociología, al analizar la alimentación como una práctica social y no solo como una acción de supervivencia realizada cotidianamente que permite la supervivencia humana.

La situación de hambre en el mundo ha conducido a un interés creciente en lo relativo a la alimentación, tanto en el campo académico, como en el campo de la acción política, de manera tal que el conocimiento sistemático sobre las condiciones objetivas y subjetivas de la situación alimentaria de las sociedades, sirva de brújula para la definición y la implementación de políticas orientadas a garantizar el derecho a la alimentación de la población. (Franco Patiño, 2010).

Bajo esta perspectiva la alimentación no solo es un acto físico, sino que genera una reproducción social de los individuos involucrados.

2.1.8. Calidad de Vida

La calidad de vida de una persona, en un momento dado, se mide por el grado en que las preferencias que tiene en ese momento son satisfechas. Como una persona, en principio, puede tener preferencias sobre lo que sea esta teoría hace que los factores

determinantes de la calidad de vida de una persona Sean realmente muy amplios. (Arita Watanabe, 2011).

Calidad de vida según el autor forma un gran abanico de posibilidades, estas variables según las condiciones de los habitantes de una determinada zona geográfica, según estas variables sean tomadas como carencias y satisfechas serán tomadas como una mejoría en su calidad de vida.

En la economía clásica del siglo XIX se habla de la felicidad como expresión de la posibilidad de consumir y contar con comodidades algo suntuarias, punto que es esencial en las bases de la economía del bienestar. La búsqueda del bienestar de la población ha servido como guía para definir la política social de los países y en ese sentido, el enfoque teórico desarrolla indicadores y metodologías de implementación. (Arita Watanabe, 2011)

La calidad de vida es tomada entonces como la satisfacción de necesidades de las personas, dada esta perspectiva se da como medidas de mitigación de la pobreza de zonas vulnerables las políticas sociales, estas medidas de combatir la pobreza solo buscan el bienestar de la población.

2.1.9. Los efectos de los Programas Sociales en la Salud de la Población.

Aunque el objetivo del programa Pensión 65 se centra en la mejora de la seguridad económica del adulto mayor, además del incremento en el consumo del hogar, se logró mejorar el bienestar emocional del adulto mayor (tasa de depresión, satisfacción personal y empoderamiento del adulto mayor). Sin embargo, la ausencia de impactos en el uso de servicios de salud y en la salud física del adulto mayor alertan sobre la necesidad de fortalecer las acciones de articulación intersectorial e

intergubernamental para la entrega de servicios complementarios. (Cavero Arguedas, 2017).

El acceso libre a la salud de los beneficiarios del programa social pensión 65. Es un aspecto adicional de este beneficio económico, sin embargo, estas acciones no solo están orientados a este programa sino a una población mucho mayor. Esta alta demanda de los servicios de salud por parte de este grueso de la población, solo genera que los servicios sean limitados por tener una demanda alta por muchos grupos de la población, lo cual impide grandes impactos en este grupo vulnerable y también una inadecuada información sobre los usos y parámetros de acceso a estos.

2.2. HIPOTESIS DE INVESTIGACION.

2.2.1 Hipotesis General

Los beneficiarios del programa pensión 65 perciben una notable mejoría en su calidad de vida, como resultado de su participación en el programa social.

2.3. MARCO CONCEPTUAL.

2.3.1. Pobreza La pobreza es la privación de bienestar de manera pronunciada, es decir, la falta de acceso a capacidades básicas para funcionar en la sociedad y de un ingreso adecuado para enfrentar necesidades de educación, salud, seguridad, empoderamiento y derechos básicos. (Galindo, 2015)

2.3.2. Pobreza absoluta Se define con respecto a una cantidad de dinero necesario para satisfacer necesidades básicas (comida, vestido, etc.) sin incorporar conceptos de calidad de vida. (Galindo, 2015)

2.3.3. Pobreza relativa Se define con respecto a un estándar de vida dado en una sociedad, es decir, se determina al comparar un individuo con el estatus económico de otros miembros de la sociedad. (UNESCO, 2015)

2.3.4. Pobreza extrema Se define como en situación de Pobreza extrema a la población que tiene un ingreso tan bajo que no puede adquirir los nutrientes necesarios para una vida sana, es decir está por debajo de la “Línea de Bienestar Mínimo” o tiene más de tres carencias. (Galindo, 2015)

2.3.5. Pobreza crónica La pobreza crónica se asocia a la carencia de activos que requieren largos procesos de ahorro e inversión para ser acumulados y puede persistir en un horizonte intergeneracional; la pobreza temporal o coyuntural se debe a caídas en los rendimientos o en la utilización de los activos disponibles. (Leon Bravo, 2013)

2.3.6. Política económica La política económica puede definirse como el conjunto de directrices y lineamientos mediante los cuales el Estado regula y orienta el proceso económico del país, define los criterios generales que sustentan, de acuerdo a la estrategia general de desarrollo, los ámbitos fundamentales e instrumentos correspondientes al sistema financiero nacional, al gasto público, a las empresas públicas, a la vinculación con la economía mundial y a la capacitación y la productividad. Todo ello pretende crear las condiciones adecuadas y el marco global para el desenvolvimiento de la política social, la política sectorial y la política regional.

2.3.7. Política social Las políticas sociales, son las acciones gubernamentales, en materia social, diseñadas para dar solución a los problemas de calidad de vida de las personas. (Andia Valencia, 2010)

2.3.8. Programa Social Se considera como un programa social al conjunto de proyectos y actividades, y temas relacionados entre sí que tienen un objetivo común y relacionado

al desarrollo humano tanto a nivel de generación de capacidades de las personas como de condiciones básicas para su desempeño. (Andia Valencia, 2010)

2.3.9. Desarrollo Humano El desarrollo humano es un proceso mediante el cual se busca la ampliación de las oportunidades para las personas, aumentando sus derechos y sus capacidades. Éste proceso incluía varios aspectos de la interacción humana como la participación, la equidad de género, la seguridad, la sostenibilidad, las garantías de los derechos humanos y otros que son reconocidos por la gente como necesarias para ser creativos y vivir en paz. (Andia Valencia, 2010)

2.3.10. Calidad de Vida La calidad de vida, en consecuencia, implica la conjunción de ideales, propósitos, necesidades básicas y recursos, que se constituyen en las realidades y contextos en que las personas habitan y construyen sus espacios de relaciones y que sirven de referentes comparativos respecto de otros sujetos. (Arias Cortés, 2013).

2.3.11. Bienestar Personal La noción de bienestar, por su parte, remite a los efectos del desarrollo sobre el individuo, las familias y la sociedad. En el extremo opuesto del bienestar se encuentran la privación, la miseria y la hambruna. (Uribe Mallarino, 2004)

CAPITULO III

MATERIALES Y MÉTODOS

En el presente capítulo exponemos los materiales utilizados en la investigación también expondremos la metodología relacionada con la presente investigación, también veremos el tipo de investigación, el nivel, los enfoques metodológicos, la técnica utilizada juntamente con los instrumentos de investigación para la recolección de datos, la población es la unidad de análisis.

3.1. MATERIALES.

Los materiales descritos en la siguiente tabla corresponden a los materiales utilizados durante el proceso de esta investigación en esta tabla se muestra también los servicios solicitados a personal externo como al digitador y a los entrevistadores. También se comprenden servicios que serán solicitados para posteriores a la sustentación como son los trabajos de impresión de borradores de tesis, y empastes.

Tabla -1. Materiales

BIENES	SERVICIOS
Papel Bond A4	Transporte
Lápiz	Entrevistador
USB	Internet
Folder	Alimentación
Lapicero	Impresión
Gorra	Pago por entrevista realizada
Tablero	Viatico
Grabadora Sony	Digitador
Libros	Impresión de proyecto
	fotocopias
	Empaste

Fuente: elaboración propia

3.2. METODOLOGÍA

El diseño metodológico utilizado para esta investigación es de carácter descriptivo interpretativo, los marcos teóricos se basaron en resultados, fueron la teoría de la percepción, la teoría de las capacidades, la teoría de la asistencia social.

Para establecer una muestra de estudio, se tuvo en cuenta en primer lugar la distribución de la población de mayores de 65 años, las personas entrevistadas en esta investigación son personas adultas mayores de 65 años que radican en las zonas rurales todo el tiempo. a pesar de ello representan un grupo heterogéneo de edades, todas las personas entrevistadas ha nacido en espacios rurales andinos en el distrito del Pílcuyo todos ellos proceden de familias campesinas todas dedicadas a la agricultura y la ganadería muchas de estas personas no han tenido acceso a una educación puesto que

no concluyeron los años de educación primaria, sus hijos viven en zonas costeras como TACNA, ILO, MOQUEGUA, LIMA. Estos migraron con el deseo de una superación económica.

3.2.1. Tipo de estudio

La presente investigación desarrollada en el centro poblado de Sarapi Arroyo, presenta un enfoque metodológico descriptivo interpretativo, empleando métodos de tipo cualitativo en donde se buscó aspectos de la realidad con base en las percepciones que guían el comportamiento de las personas.

A través de las herramientas para la adquisición de información estas estrategias se centraron en temas relacionados con las mejoras alimentarias y salud, el reconocimiento del área de estudio, el acercamiento a la población objeto de estudio se realizó mediante entrevistas individuales, dichas entrevistas se realizaron en sus zonas de residencia donde se dio a conocer la propuesta de investigación, dichas entrevistas fueron la base informativa sobre la percepción y la toma de decisiones que los campesinos beneficiarios de pensión 65, acerca de las percepciones respecto al programa social.

3.2.2 nivel de investigación.

Nivel descriptivo: describir significa narrar, dibujar los controles de una cosa, sin entrar en su esencia. Por lo tanto, constituye el primer nivel de conocimiento científico. Como consecuencia del contacto directo o indirecto con los fenómenos los estudios descriptivos recogen las características externas: enumeración y agrupamiento de sus partes las cualidades y circunstancias que lo entornan.

Nivel Interpretativo: Según este paradigma, existen múltiples realidades construidas por los actores en su relación con la realidad social en el cual viven. Por eso, no existe

una sola verdad, sino que surge como una configuración de los diversos significados que las personas le dan a las situaciones en las cuales se encuentra. La realidad social es así, una realidad construida con base en los marcos de referencia de los actores.

Este paradigma se basa en el proceso de conocimiento, en el cual se da una interacción entre sujeto y objeto, su finalidad es profundizar nuestro conocimiento y comprensión, esto permite incorporar la aparición del sujeto, de los actores frente a lo instituido.

3.2.3 Diseño de investigación cualitativo.

Para la presente investigación utilizaremos el diseño no experimental de tipo descriptivo interpretativo, porque este estudio tiene como propósito mostrar las percepciones de los beneficiarios sobre los beneficios que brinda el programa social pensión 65 en alimentación y salud.

Fase de recolección de información.

Técnicas e instrumentos a utilizar.

- Revisión de fuentes secundarias: tesis, archivos, revistas, textos, libros.
- Entrevistas: usos dirigidos a los campesinos beneficiarios de programa social pensión 65, éste instrumento se aplicó con el fin de obtener respuestas verbales a las interrogantes planteadas relacionadas con los objetivos de la investigación, hasta obtener un grado de saturación, ya que la entrevista es una técnica flexible capaz de adaptarse a cualquier condición, situación, personas, permitiendo la posibilidad de aclarar preguntas y orientar la investigación.
- Técnica de observación:

3.2.4. Unidad de análisis.

La percepción de los beneficiarios del programa pensión 65, sobre los efectos del programa social en su calidad de vida el centro poblado Sarapi Arroyo, en Pilcuyo - El Collao 2017.

Tienen como unidad de análisis a los beneficiarios del programa social pensión 65 en el centro poblado Sarapi Arroyo.

3.2.5. Dimensión de análisis.

En la presente investigación se analizó en diferentes dimensiones: desde la

Dimensión social: Se busca entender las percepciones que tienen los beneficiarios de programa social pensión 65 sobre los cambios en su calidad de vida.

Dimensión cultural: Se busca entender cómo se forman los comportamientos actuales de los beneficiarios adaptándose al nuevo ingreso adicional con el que cuentan.

Dimensión económica: Buscamos entender la influencia directa que tiene esta subvención económica.

3.3. UNIVERSO Y MUESTRA

Los criterios de selección de la muestra fueron:

- Personas adultas mayores de 65 años que radican en las zonas rurales todo el tiempo, según datos obtenidos mediante documentos en el centro poblado Sarapi Arroyo existe una población de 72 personas mayores de 65 años.
- Se identificó 12 personas que superan los 77 años de edad como población que no puede desempeñar trabajos en el campo por su edad.

- También se identificó 18 personas de 65 a 72 de edad que todavía pueden laborar en el campo.
- Las entrevistas se concluyeron al tener un grado de saturación de los 30 entrevistas realizadas.

3.4. POBLACIÓN OBJETIVO

La población objetivo de estudio en esta investigación se limitó a 30 beneficiarios del programa social pensión 65 del Centro Poblado Sarapi Arroyo. Los entrevistados se encuentran en un rango de edad de 65 años a más. Ya que ellos entran en el rango de aceptación del programa social.

3.5. TÉCNICA DE RECOLECCIÓN DE INFORMACIÓN

Desarrollo de la presente tesis de investigación se utilizó las siguientes técnicas de investigación.

- **Revisión de fuentes documentales:** Se realizaron diferentes textos sobre programas sociales, artículos de revistas, tesis en torno a programas sociales y abandono del adulto mayor, ensayos.
- **Entrevista:** Se desarrollaron entrevistas utilizando la guía de entrevista, el tiempo estimado de aplicación de la entrevista fue aproximadamente 10 minutos cada entrevista.

CAPITULO IV

UBICACIÓN GEOGRÁFICA

4.1. ÁMBITO DE ESTUDIO

El Distrito de Pilcuyo se encuentra ubicado a 67 Km. de la Capital Puno y a 12 Km. de la ciudad de Ilave; (vía asfaltada). Se encuentra en una altitud de 3850 m.s.n.m. su espacio territorial tiene dos áreas bien definidas: una de ellas se halla en la parte oeste de la carretera Ilave – Juli y cuenta con una topografía plana, hasta la altura de una cadena de cerros, mesetas de roca arenisca en la zona de Wilaqullu y wirajama.

La otra zona de encuentra en una suave pendiente, que se prolonga hasta la ribera del lago Titicaca en la misma se ubican tierras arenosas, aptas para el cultivo. En la zona ribereña se encuentran grandes totorales que sirven de forraje para el ganado.

El centro poblado de Sarapi Arroyo es uno de 8 centros poblados que se encuentran ubicados en el Distrito de Pilcuyo. Que pertenece a la Provincia del COLLAO – ILAVE, el Centro Poblado de Sarapi Arroyo está ubicado en la zona alta del Distrito. Se encuentra ubicado a 3842 m.s.n.m. latitud en grados, minutos y segundos: 16° 6' Sur y Longitud en grados, minutos y segundos: 69° 34' 0" Oeste.

Estas comunidades son extensas pampas suelo no es accidentado, es propicio para la agricultura, el área geográfica es húmeda porque limita con el lago Titicaca, sus tierras son aptas para la agricultura.

Estas comunidades tienen una población que sobrepasa los 12,779 habitantes, divididas en 4509 viviendas lo cual representa un número de dos a tres habitantes por vivienda su geografía es de serranía, se produce lluvias en los meses de diciembre a

marzo que posibilitan condiciones húmedas y propicias para el crecimiento de los cultivos.

Tabla -2.Situacion Socioeconómica del Distrito de Pilcuyo

	POBLACION	VIVIENDA	SERVICIOS			HABITANTE POR VIVIENDA
			Agua	Luz	Desagüe	
Urbana	1,372	478	98	3,693	9	3 H/V
Rural	12,779	4509	-	-	-	3 H/V
Total	14,151	4987	-	-	-	3 H/V

Fuente: INEI (Instituto Nacional de Estadística e Informática)

La accesibilidad desde la capital de la región Puno, a la capital de la Provincia del Collao, Distrito de Ilave, es de 54 km, de Ilave a Pilcuyo es 12 km, haciendo un total de 66 km, de vía asfaltada; a partir de la ciudad de Pilcuyo al centro poblado de Sarapi Arroyo es por carretera afirmada la cual permite el desplazamiento de los moradores de la zona a través de motocicletas.

El centro poblado de Sarapi arroyo se encuentran a una distancia de 3 km desde la ciudad de Pilcuyo.

4.2. CLIMA.

Cuenta con un clima variado, determinado básicamente por las precipitaciones pluviales en primavera -verano y la temporada de heladas fuertes son en invierno. La proximidad al lago Titicaca condiciona cierta homogeneidad térmica entre las estaciones como reguladores climatológicos.

El régimen de lluvias durante el año tiene el siguiente comportamiento.

- Verano Lluvioso: De diciembre a marzo

- invierno seco De mayo a agosto

La temperatura media es de 8. 2ª C. varía entre la máxima de 15. 2ª C. una mínima de -2. 1ª C. y 13ª C. de oscilación.

La humedad relativa mayor se da en la época de lluvias y la de menor valor durante la época de invierno.

El asolamiento mayor se presenta durante los meses de mayo a noviembre.

4.3. POTENCIALIDADES

a). Agrícola.

Es una de las variables más representativas en el distrito de Pilcuyo la población se dedica en su totalidad a esta actividad, siembra para ello todos los productos de la zona: cebada, papa, oca trigo, olluco y quinua entre otros. Se percibe que dentro de este distrito los fenómenos climatológicos es una de las causas del bajo rendimiento, la micro parcelación de tierras- tecnología inadecuada falencia de asesoramiento técnico el excesivo uso de fertilizantes que dañan la tierra el desborde de los ríos todos estos factores hacen de que el rendimiento de la producción agrícola sea bajo. También debemos de decir uno de los factores que influye en el bajo rendimiento de la producción es el crecimiento de la población porque trae la micro parcelación de tierras esto hace de que se reduzca cada vez la extensión de terrenos de cultivo esto se presenta en la zona baja y media del distrito.

b). Pecuario

Esta variable también es fundamental en este distrito el poblador después de la parte agrícola se dedica a las labores pecuarias en forma conjunta donde realizan la crianza de animales mayores y menores: vacuno, ovino, porcino, caprino- aves

domésticas. etc. Los inconvenientes que se presentan son el inadecuado asesoramiento de manejo de animales escasos de forraje, sanidad animal infraestructura, manejo genético, equipo y maquinaria, entre otros.

c). Comercio

El comercio es una de las actividades que se desarrolla complementariamente pues en el distrito la gran mayoría son agricultores y ganaderos.

d). Industria

La actividad de la industria en el distrito no es representativa es decir no es una labor que tenga acogida.

e). Artesanía

Esta actividad se desarrolla como complemento, es decir no es significativa para la población por que no existe mercado, apoyo de parte del gobierno central y otras entidades.

f). Pesca

La actividad de la pesca en el distrito de Pilcuyo se desarrolla en la zona lago donde los pobladores extraen especies como el pejerrey carachi amarillo y la trucha de jaula luego los venden en los mercados de Pilcuyo, Ilave generando ingresos para cubrir los gastos de la canasta familiar.

La actividad económica que los pobladores Pilcuyo. Desde antaño se ha caracterizado por la crianza de ganado (vacuno y ovino) y el cultivo de papa, quinua, habas, cebada, avena, oca e izaño.

Esta zona se caracteriza por tener como lengua materna el idioma aimara, los aymaras se caracterizan por su fuerte fervor religioso; desde antaño se caracterizan por su creencia en la madre tierra. (Pachámama)

4.4. VÍAS DE ACCESO

La carretera del distrito de Pilcuyo está en regular condición de transitabilidad. Se tiene asfalto desde el desvío panamericana sur Puno a Desaguadero hasta llegar a C.P. Tara cerca de Chipana, una vía en regular mantenimiento, tiene una capa de asfalto muy bajo, la distancia es de aproximadamente de 8 Km. El resto está en condición de afirmado. En lo que respecta al sistema de comunicaciones el distrito de Pilcuyo no cuenta con red de telefonía fija

4.5. FACTORES DE IDENTIFICACIÓN

Según el Censo de XI Población y VI de vivienda -2007, La población total de distrito de Pilcuyo es de 14,151 habitantes, La población de área rural del distrito de Pilcuyo asciende a 12,779 habitantes representando el 90% de la población total y la área urbana de 1,372 representando el 10%, la población del distrito de Ilave posee bajos niveles de calidad de vida a causa de la insatisfacción de las principales necesidades básicas (agua, luz, desagüe y otros) l esto trae como efecto un inadecuado desarrollo socioeconómico del distrito de Pilcuyo. Al pasar lo años se ve que la población disminuye no solo por la disminución de hijos por familia sino también por la migración de campo a ciudad en su mayoría jóvenes quienes buscan una mejor calidad de vida, por la escasez de oportunidades laborales y por las dificultades de generar mayor valor agregado a los productos agropecuarios que se producen en la zona.

En el distrito de Pilcuyo, a nivel del sector salud se ubica la microrred Pilcuyo conformado por 8 postas médicas encargadas de atender a la población total sin

embargo la atención que brindan son deficientes esto debido a una infraestructura y equipamiento inadecuada debiendo ampliarlas y mejorarlas. Así mismo la población atendida es a nivel de atenciones recuperativas mas no preventivas como debería ser

Ubicación Geográfica

Características Generales

Departamento	:Puno
Provincia	:El Collao
Distrito	:Pilcuyo
Extensión	:157.00km ²
Altitud	:3836.00 m.s.n.m.
Población Total	:14151 habitantes
Posición Geográfica	:Latitud Sur 16°, 15' y 03" : Longitud Oeste 69°, 38' y 03"

Limites

Por el norte	: Con el Rio Ilave o Blanco
Por el sur	: Con el Lago Titicaca y parte de Juli
Por el este	: Con la el Lago titicaca
Por el oeste	: Con el Distrito de Ilave

División Política

El Distrito del Pilcuyo cuenta con 8 centros poblados, por ende, con ocho Municipalidades menores debidamente integradas por un alcalde y sus regidores. También cuenta en su área geográfica con 14 comunidades.

Tabla 3. Division Política del Distrito de Pilcuyo

Municipalidades Menores (Centros Poblados)	
1.	Villa de Chipana
2.	Centro Poblado Menor de Cachipucara
3.	Centro Poblado Menor de San Pedro de Huayllata.
4.	Centro Poblado Menor de Villa Asunción de Accaso
5.	Centro Poblado Menor de Villa Maquercota.
6.	Centro Poblado Menor de Ticona Cusullaca
7.	Centro Poblado Menor de Sarapi Arroyo
8.	Centro Poblado Menor de Marcuyo
Comunidades Campesinas	
1	Usaja
2	Jalluyo Compuyo.
3	Vilca Maquera
4	Ccaña Maquera
5	Peñaloza
6	Titicachi.
7	Chasqui Totorphuju
8	Achacuni
9	Cconapi sumariri.
10	Sancuta.
11	Chojña chojñani.
12	Huariquisana
13	Ccollpalaya.
14	Machacmarca

Fuente: tesis Post. Grado. Toponimos Aymaras de la Comunidades del Distrito de Pilcuyo.

Delimitación Espacial**Ubicación del Centro Poblado Sarapi Arroyo**

El Centro Poblado Sarapi Arroyo se encuentra en la parte media del Distrito de Pilcuyo al sur del distrito a 5 km del área urbana del distrito.

Límites del Centro Poblado Sarapi Arroyo.**Tabla 4. División Política del Distrito de Pilcuyo**

Características Generales	
Departamento	:Puno
Provincia	:El Collao
Distrito	:Pilcuyo
Extensión	:773.12 Hc.
Altitud	:3836.00 m.s.n.m.
Población Total	:250 habitantes
Límites	
Por el norte	: Con el C. P. Marcuyo
Por el sur	: Con el Lago titicaca
Por el este	: Con la C. C. de Achacuni
Por el oeste	: Con el C. P. Marcuyo

Fuente: tesis Post. Grado. Toponimos Aimaras de la Comunidades del Distrito de Pilcuyo.

Figura 1. Mapa de Ubicacion del Distrito de Pilcuyo

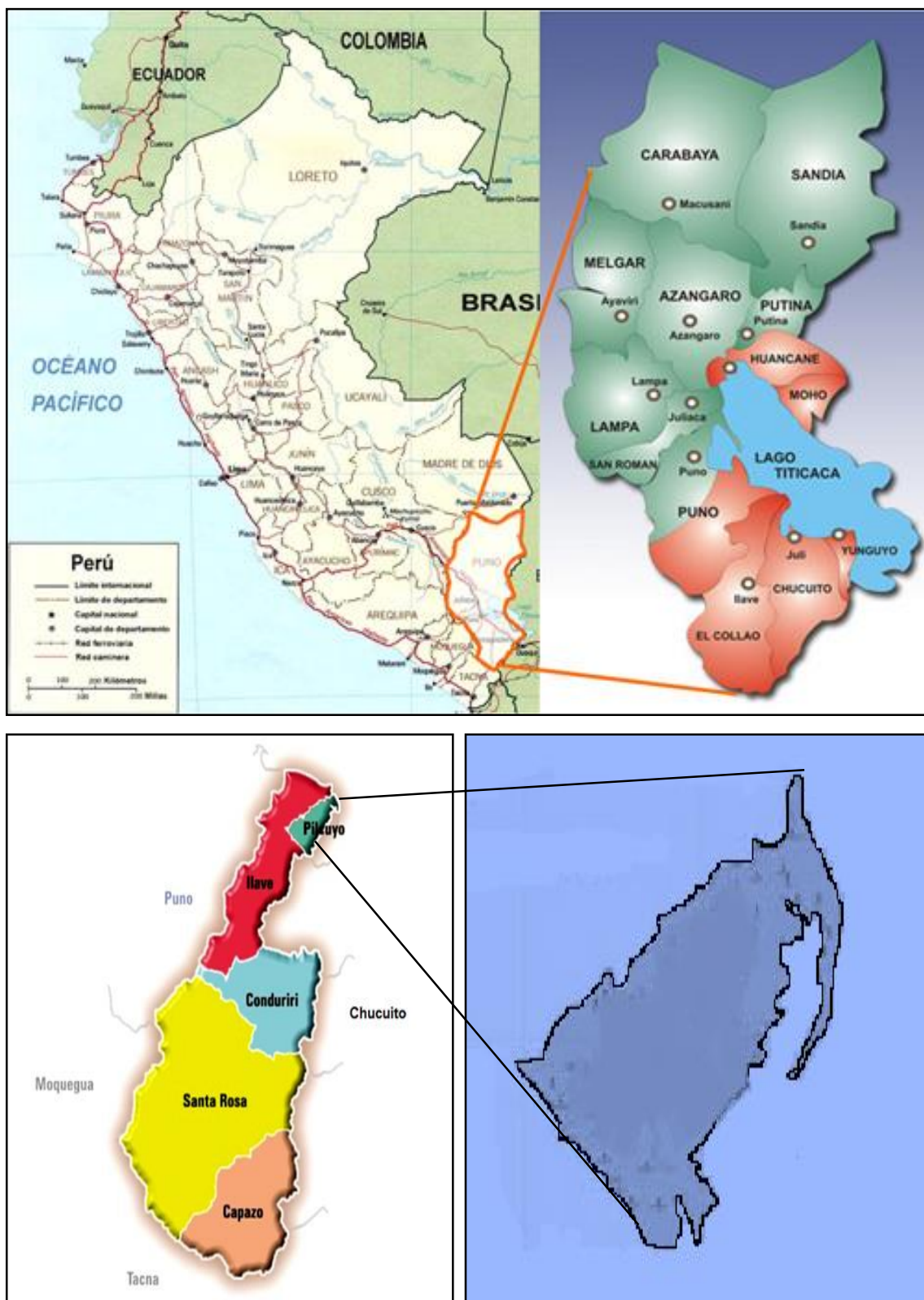

Fuente: tomado de

http://www.mujeresaymaras.com/proyecto/index.php?option=com_content&view=article&id=49&Itemid=59&lang=en

Figura 2. Ubicación del Centro Poblado de Sarapi Arroyo

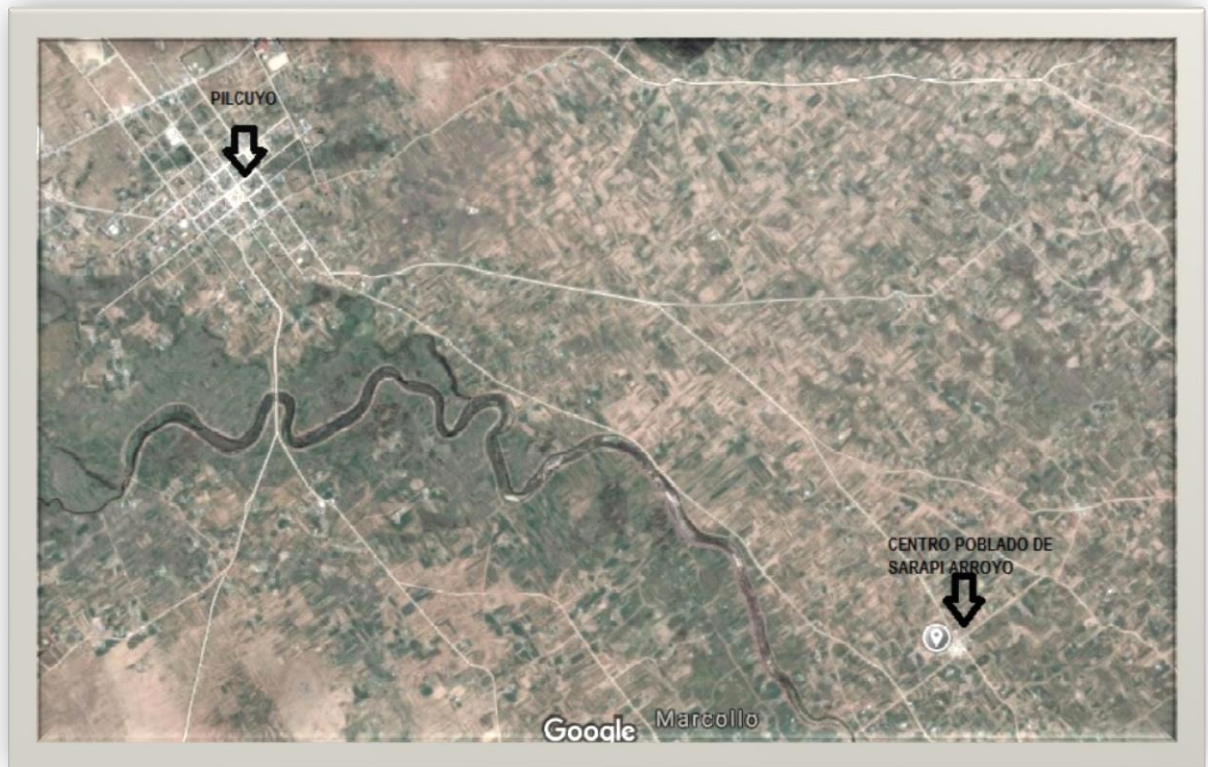

Fuente: tomado de <https://www.google.com.pe/maps/search/limites+de+pilcuyo/@-15.8524583,-70.0205404,14z/data=!3m1!4b1>

CAPITULO VI

RESULTADOS Y DISCUSIÓN

En el presente capítulo se presentan los resultados de la investigación, los mapas hermenéuticos están relacionados con los parámetros de investigación los cuales están basados en los objetivos de la investigación como eje de los resultados obtenidos, los resultados están presentados en mapas hermenéuticos generados por el software Atlas.ti. Software de investigación cualitativa.

Los resultados obtenidos durante la investigación están resumidos en los mapas hermenéuticos presentados a largo del capítulo. Analizar las percepciones de los usuarios del programa sobre los cambios incorporados en su alimentación.

5.1. CUANTO PERCIBE UD. DEL PROGRAMA SOCIAL PENSIÓN 65



Figura 3. Cuanto Percibe Ud. Del Programa Social Pensión 65

Fuente: Elaboración Propia (Software Cualitativo Atlas Ti)

Como se muestra en el gráfico se observa ante la pregunta: cuanto percibe usted económicamente de programa pensión 65,

“no es mensual sino cada dos meses 250 soles me dan, pero eso es cada dos meses seria 125 cada mes.”(Daniel)

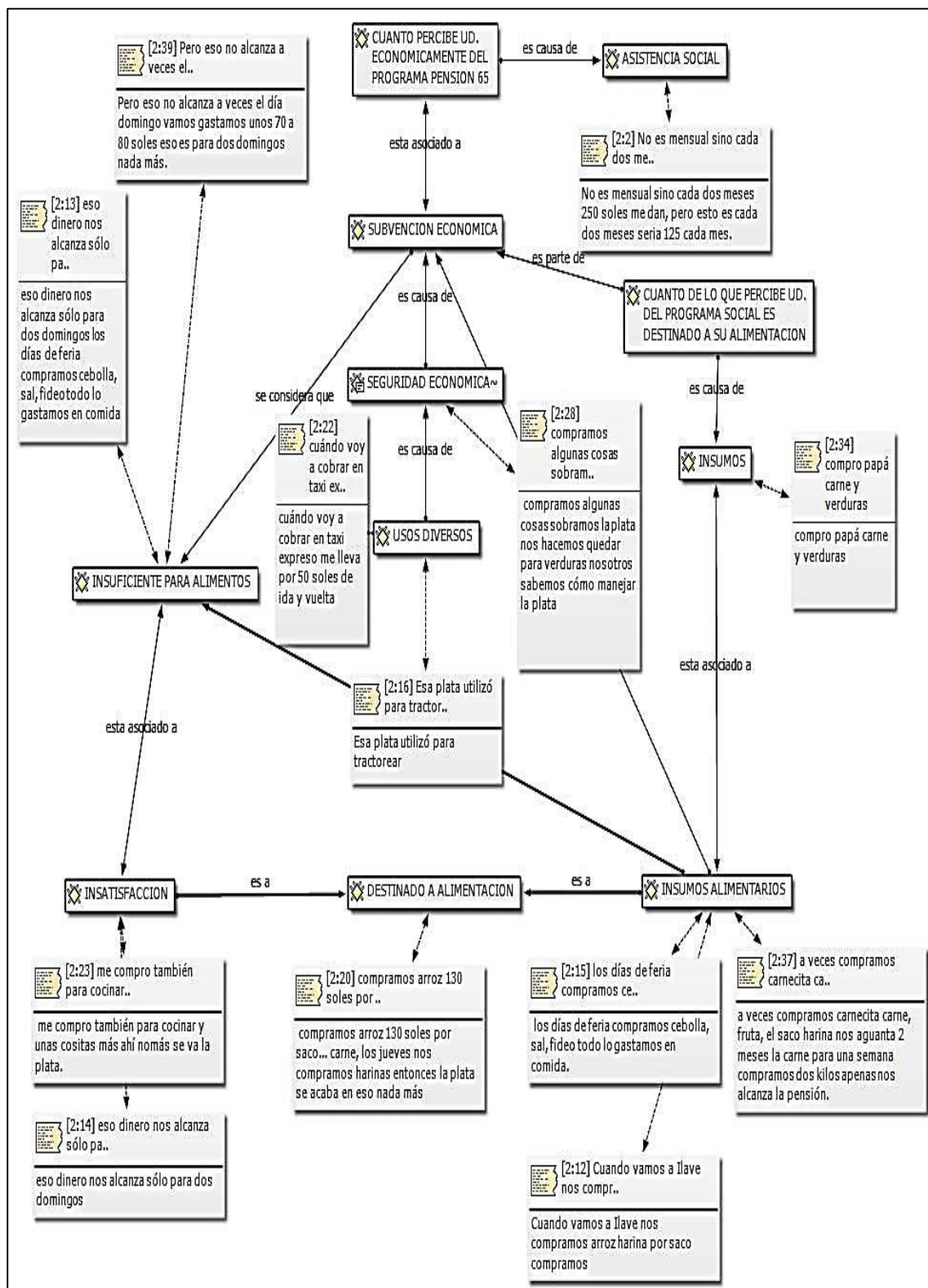
La percepción de la subvención económica de 250 soles cada dos meses percibin, este ingreso brinda seguridad económica a las personas mayores de 65 años que son beneficiarios de este programa social.

“Compramos algunas cosas, sobramos la planta nos hacemos quedar para las verduras nosotros sabemos cómo manejar la plata” (Josefa)

Del grafico observamos que la compra de insumos alimentarios no es su única forma de gasto de la subvencion económica, los beneficiarios realizan sus gastos de manera independiente de acuerdo a sus necesidades.

“Cuando voy a cobrar en taxi expreso me lleva por 50 soles de ida y vuelta”

Estos gastos se realizan de maneras diversas, algunos beneficiarios discapacitados ó de avanzada edad no puede trasladarse desde su domicilio hasta el banco de la Nacion para el retiro del dinero para eso solicitan el servicio de taxi para su traslado.

“A veces compramos carne, fruta, el saco de harina nos aguanta dos meses la carne para una semana compramos dos kilos, apenas nos alcanza la pensión.”(petrona)

“Compramos arroz 130 soles por sacó... Carne, los jueves nos compramos, harinas entonces la plata se acaba en eso nada más.”(Grigorio)

Los beneficiarios del programa pensión 65, el dinero de subvencion económica es utilizado para adquisición de productos alimenticios como seriales por saco, verduras, carne para la semana, y lo consederan insuficiente.

El tema de la pobreza no se puede desligar del tema del desarrollo y del tema la desigualdad, pero no son similares, la pobreza y las medidas para combatirla dependen de las políticas publicas del Estado de acuerdo a un enfoque de desarrollo e igualdad. Los enfoques de desarrollo tienen la característica de intervenir directamente en la sociedad mediante políticas y programas de acción sustentando objetivos que deben ser medidos en el tiempo, diseñando instrumentos y estrategias para alcanzarlos para así poder generar un modelo de desarrollo que atienden a las sociedades. Sin embargo, descuidan las características de la sociedad a la cual quieren intervenir. (Plaza, 2008)

Una forma habitual para medir el bienestar de la población es el levantamiento de linea de base de una poblacion que se encuentran por debajo de lo que se califica nivel de pobreza, como índices de pobreza, Para solucionar esta deficiencia. Teniendo en cuenta el bienestar de los individuos, que ha sido utilizado desde entonces muchos investigadores superando uno de los problemas que se encuentran al comparar el bienestar de diferentes sociedades en el cual los indicadores habituales, los ingresos per cápita, sólo tienen en cuenta la situación media de la población.

5.2. EL SER BENEFICIARIO DEL PROGRAMA SOCIAL PENSIÓN 65 HA GENERADO CAMBIOS IMPORTANTES EN SU ALIMENTACIÓN.



Figura 4 El ser beneficiario del programa social pensión 65 ha generado cambios importantes en su alimentación

Fuente: Elaboración Propia (Software Cualitativo Atlas Ti)

Del gráfico podemos observar que al percibir este ingreso bimensual: existen dos perspectivas por parte de los beneficiarios, poca mejora y se mejora.

“casi no hay diferencia si me estoy mejorando, solamente diría que alquilo habíamos aumentado” (Victor)

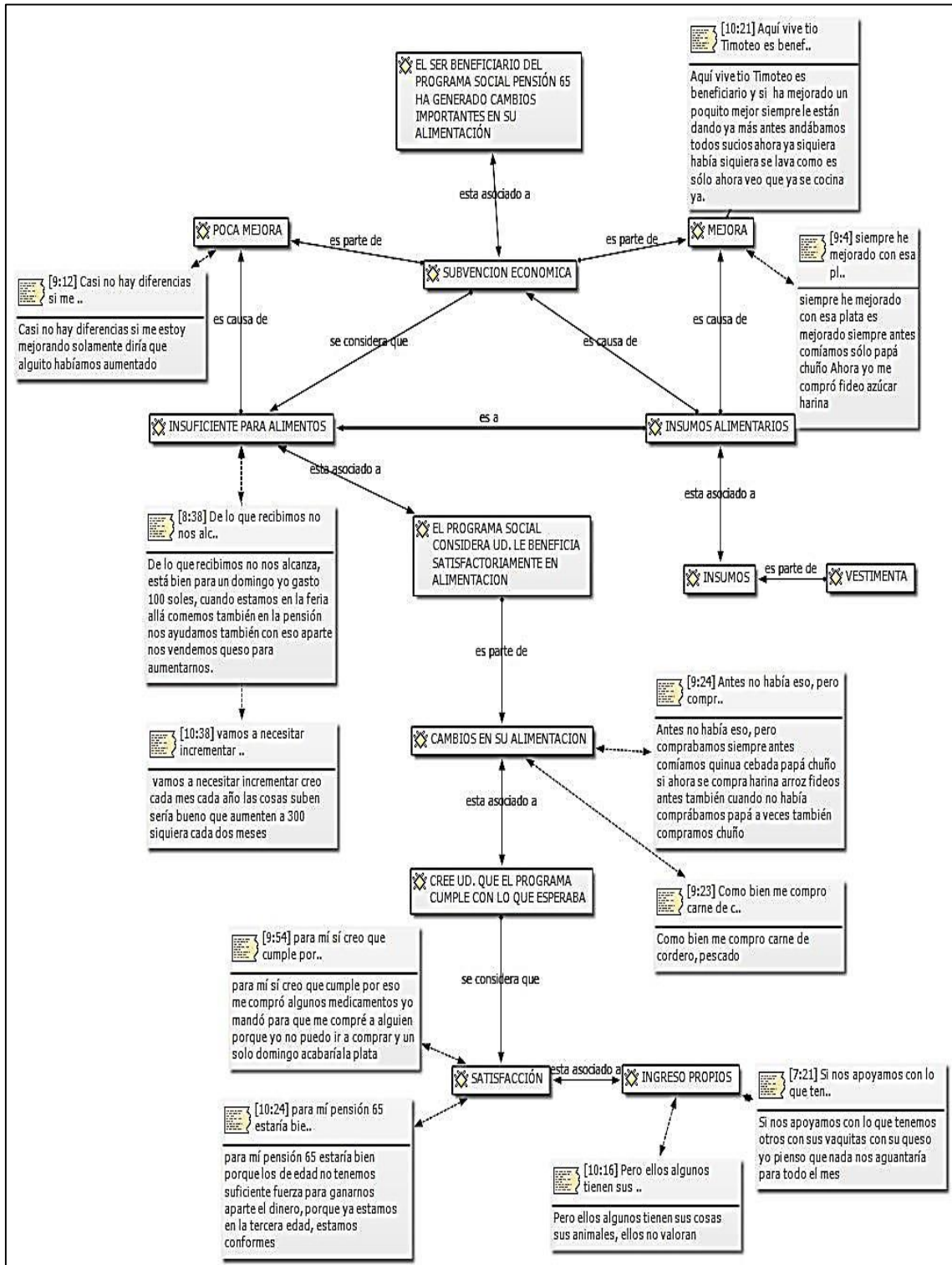
El beneficiario no hace una diferenciación lo anterior y actual de su calidad de vida, en su percepción reconoce mejoría sustancial.

“siempre he mejorado con esa plata he mejorado, antes comíamos solo papa, chuño, ahora yo me compré fideos azúcar y harina” (mario)

“antes no había eso, pero comprábamos siempre, antes comíamos quinua, cebada, Papa y chuño, ahora se compra harina, arroz, fideos antes también cuando no había comprábamos Papa a veces también comprábamos chuño”

“como bien me compré carne de cordero y pescado”

El beneficiario en su percepción consideran que este dinero recibido genera una mejora en la actual alimentación que tienen en su hogar, antes de ser beneficiario .del programa solo consumían lo que ellos producían ahora es adquirido los productos importados con el dinero de la subvención económica.

se muestran cambios en la percepción de los beneficiarios, estos cambios en su alimentación, muestran una diferencia entre los productos que consumían anteriormente y los que se consumen actualmente.

Ante la pregunta cree usted que el programa cumple con lo que esperaba.

“para mí sí creo que cumple por eso me compró algunos medicamentos yo mando para que compre alguien porque yo no puedo ir a comprar en un solo domingo acabaría la plata”

“para mí pensión 65 estaría bien porque los de edad no tenemos suficiente fuerza para ganarnos aparte el dinero porque ya estamos en la tercera edad estamos conformes”

La percepción de los beneficiarios del programa social, se sienten satisfechas por lo que ellos se ven atendido por el Estado, algunos beneficiarios son de avanzada edad, no pueden trabajar para generar ingreso, con la subvención económica adquieren medicamentos.

“si nos apoyamos con lo que tenemos otros con sus vaquitas con su queso yo pienso que nada nos aguantaría para todo el mes”

“pero ellos algunos tienen sus cosas sus animales ellos no valoran”

Los beneficiarios se apoyan con los ellos producen, se solamente vivieran del programa pensión 65 no llegaría abastecerse para todo el mes.

Pero aquellos beneficiarios que todavía tienen buena producción en ganadería y agricultura no lo valoran a subvención económica del programa lo ven algo insignificante.

De esta manera, se logrará entender al desarrollo de un modo más abarcativo. Por último, no debemos fiar la dimensión ética del desarrollo. Desarrollar significa, básicamente, utiliza recursos, tanto materiales como humanos. Punto. Los de su región frágil estabilidad a esta comprometidos con las generaciones. La decisión, tanto política como social, de qué recursos utilizar, y cómo hacerlo es profundamente ética ya que tiene consecuencias directas sobre la sociedad. (Berton, 2009).

Los beneficios económicos que se tiene como resultado de pensión 65 presentan dos puntos de vista en base a ingresos propios que ellos pueden generar, se observó que ambos grupos tienen un punto de vista de satisfacción, sin embargo, aquellos beneficiarios que no cuentan con forma alguna de generar recursos adicionales, como ganados y poder obtener productos derivados consideran que el ingreso adicional es insatisfactorio, que produce pocas mejoras, entonces sólo se consideran satisfactorio si es que existe un ingreso adicional que pueda mejorar este beneficio.

Los programas sociales son creados para combatir directamente la pobreza, sin embargo, también tiene que generar cambios en el pensamiento de los involucrados generando no sólo una colaboración si no, pensar en desarrollar las capacidades de los beneficiarios.

5.3. PRODUCTOS ALIMENTICIOS QUE COMPRA CON MAYOR FRECUENCIA

FRECUENCIA



Figura 5 Que productos compra con mayor frecuencia
Fuente: Elaboración Propia (Software Cualitativo Atlas Ti)

Del gráfico observamos que al recibir la subvención económica los productos que son adquiridos con mayor frecuencia:

“Detergente para lavar la ropa yo creo que es suficiente”

“Antes usábamos de ropa de bayeta, lo que nosotros producimos ahora usamos ropa sintética con lo que queda del programa pensión 65”

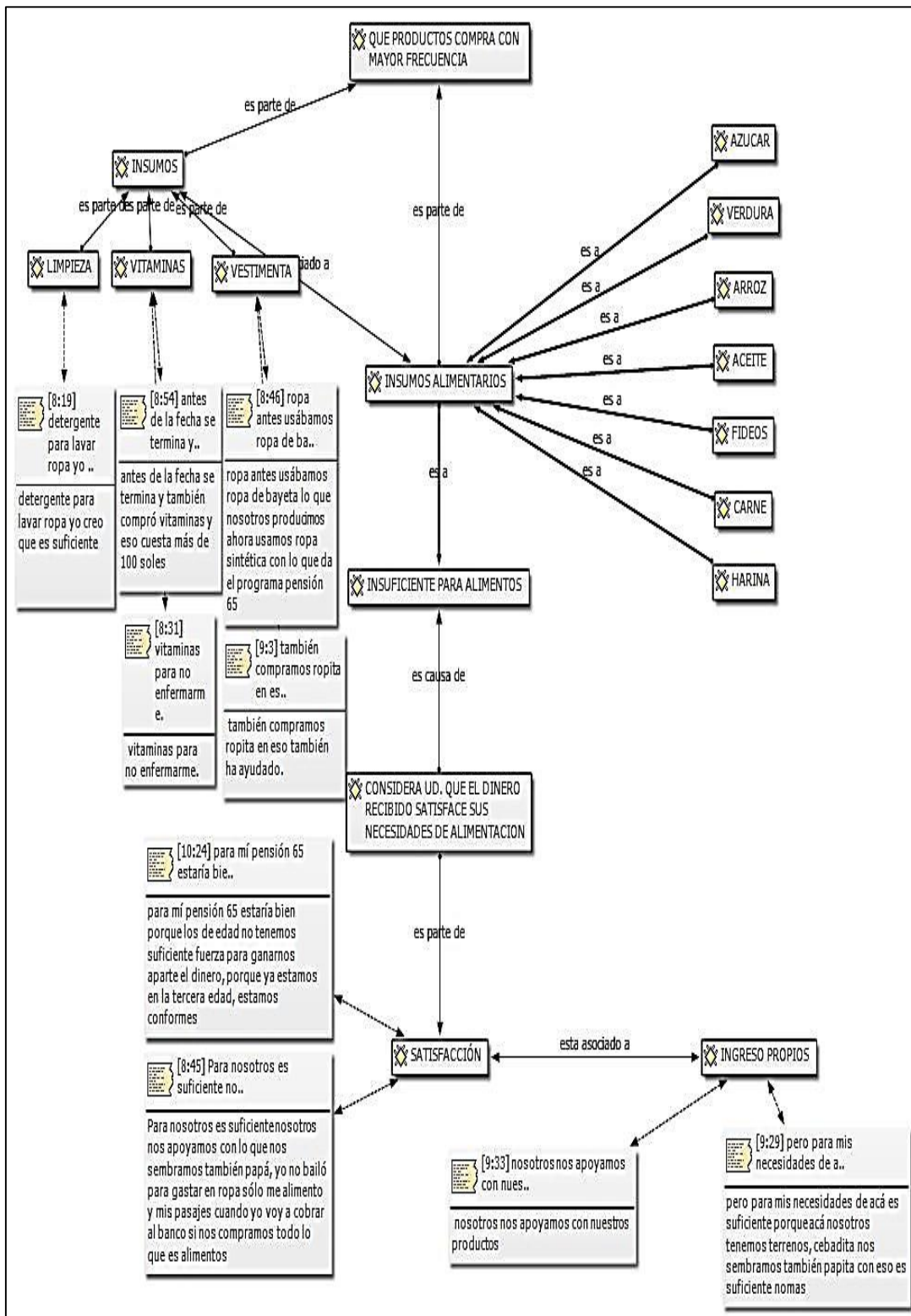
Observamos que los beneficiarios usan su pensión en la compra de vestimenta todo sintético lo que el mercado produce, anteriormente usaban ropa producido por ellos mismo.

“Compro arroz harina y algunas cositas más y también mis hijos me lo compran algunas cositas que me faltan porque ellos viven lejos más consumo lo que es arroz y harina,”

Entre los insumos alimentarios más adquiridos para su alimentación, encontramos productos que el mercado produce como, arroz, y harina, son los alimentos mas consumidos, cuando viene de visita sus hijos, se lo compran los mismos productos.

“Para mi pensión 65 estaría bien porque los de edad no tenemos suficiente fuerza para ganarnos aparte el dinero, porque ya estamos en la tercera edad, estamos conformes.”(Maria)

Para los beneficiarios, la subvención económica es considerada como derecho ganado por lo que ellos ya no tienen fuerza para trabajar están satisfechos beneficiarios no pueden desempeñar actividades económicas productivas.

Ante la pregunta relacionada considera usted que el dinero recibido satisface sus necesidades de alimentación: los beneficiarios consideran que estos ingresos adicionales se consideran satisfactorio en la medida que puedan desempeñar actividades que puedan generar ingresos propios como parte de sus actividades diarias.

Las necesidades intermedias que seleccionarán corresponden a alguna de las dos necesidades básicas. Así, por ejemplo, para evitar enfermarse físicamente, la gente debe vivir en un ambiente saludable y tener acceso a una serie de bienes y servicios en suficiente cantidad y calidad. Cada necesidad intermedia tendrá una base material identificable en términos de comprensión biomédica. Éstas necesidades pueden agruparse en necesidades de agua y alimentos, vivienda, ambiente laboral, ambiente físico y cuidado de la salud. (Groppa, 2004).

De acuerdo a los resultados parece claro tener una mejora en la alimentación y se genera una expectativa sobre los alimentos a adquirir sin embargo al brindar una pensión económica, se genera una libre disposición de esta. El gráfico se observa que no solamente se requiere insumos alimenticios sino estos insumos van desde insumos para limpieza, vitaminas y se usa para vestimenta, si bien la adquisición de insumos alimenticios se ha ampliado, los aspectos nutricionales también tendrían que ser verificados, los beneficiarios del programa social adquiere una diversidad de productos, los cuales tienen distintos costos de acuerdo a sus cantidades adquiridas, es por esta razón que los productos producidos en las zonas colaboran o beneficia a una economía precaria.

5.4. LOS BENEFICIOS QUE BRINDA EL PROGRAMA SON ADECUADOS A SUS NECESIDADES ALIMENTARIAS



Figura 6. Los beneficios que brinda el programa son adecuados a sus necesidades alimentarias

Fuente: Elaboración Propia (Software Cualitativo Atlas Ti)

Del gráfico podemos definir ante la pregunta los beneficios que brinda el programa son adecuados a sus necesidades alimentarias.

“Nosotros solamente nos apoyamos y ahora tenemos la facilidad de cualquier cosa fácil levantamos el dinero que sacamos cada mes”(Tomas)

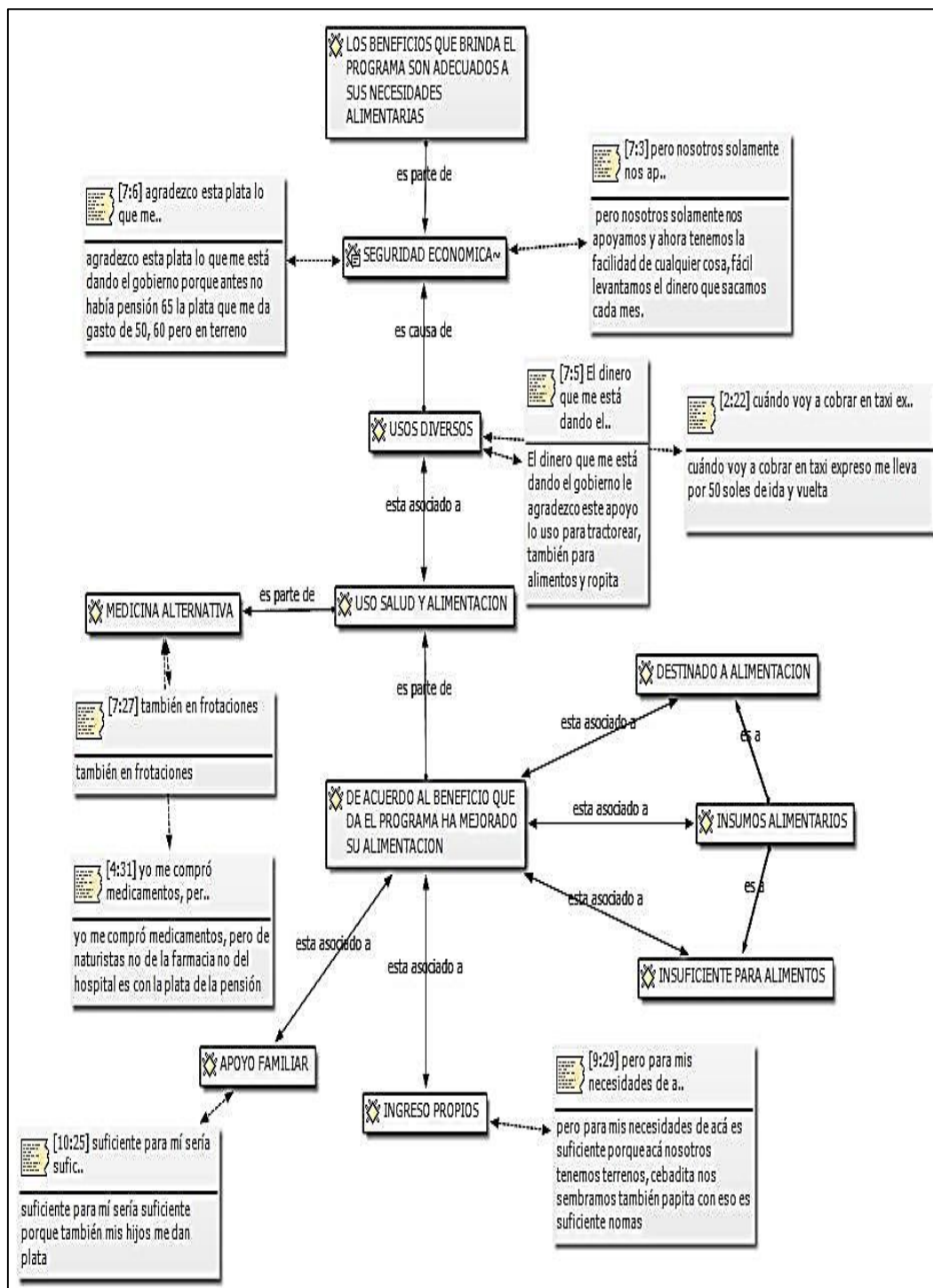
Mostrando que existe una seguridad económica que brinda el programa da facilidad para dar usos diversas, formas de gasto de dinero.

“El dinero que me está dando el gobierno le agradezco este apoyo, los uso para tractorear, también para alimentos y ropa.”(Petrona)

Los beneficiarios del programa pensión 65 agradecen al gobierno por haber creado las políticas publicas, la subvención económica es utilizado de maneras diversas , para servicio de tractorio, alimentación, salud y vestimenta.

“Yo me compro medicamentos, pero de naturista no de la farmacia no del hospital, es con la plata de pensión.”(Eduardo)

Los beneficiarios que las personas mayores usan el dinero en medicinas alternativas y en la compra de medicamentos ajenos a su seguro de salud pensando que en sistema integral salud pagarían plata.

¿De acuerdo al beneficio que da el programa ha mejorado su alimentación?, mostramos en el grafico que gran parte del dinero recibido es destinado a su alimentación, la compra de insumos alimenticios que refieren es insuficiente.

“Suficiente para mi sería suficiente porque también mis hijos me dan plata.”

Pero sin embargo existe apoyo económico de los hijos lo cual hace precisar que se consideran satisfactorio.

“Pero para mis necesidades de acá es suficiente porque acá nosotros tenemos terrenos, cebada nos sembramos también papita con eso es suficiente nomas,”

También existen los ingresos propios como los recursos de sus áreas laborales como es la agricultura y la ganadería.

Proponer un esquema de clasificación de las necesidades de acuerdo con dos criterios. El primero, de necesidades existenciales como las de: ser, tener, hacer y estar. El segundo según categorías axiológicas donde proponen las de subsistencia, protección, afecto, entendimiento y participación, ocio, creación, identidad y libertad. En la clasificación propuesta se desprende que, por ejemplo, la alimentación y abrigo no deben considerarse como necesidades, sino como satisfactores que la necesidad fundamental de subsistencia. (Elizalde Hevia, Martí Vilar, & Martínez Salvá, 2006).

Si el efecto de recibir transferencias se presenta como una solución a posibles deficiencias o problemas la investigación muestra que solo esto se basa en mejoras alimenticias sino a distintos problemas que pueda enfrentar el público beneficiario de esta asistencia social, entonces esta pensión se presenta como una solución porque mejora de forma sustancial en diversos aspectos la vida de los beneficiarios, mejora los niveles de consumo de alimentos, permite también que el adulto mayor salga de una situación de dependencia. Sin embargo, se resalta también que ante una creciente

demanda de mejoras de parte de los beneficiarios de esta zona de estudio. Se muestra una mejoría en su calidad de vida.

La asistencia social se liga a un servicio de auxilio o soporte y se refiere a aquellas actividades que tengan como fin que todos los miembros de la población gocen los mismos derechos y oportunidades, que se cubran todas sus necesidades básicas y se desarrollen de forma plena en todos los ámbitos de su vida.

5.5. CONDICIONES DE SALUD ACTUALES PERCIBIDOS POR LOS BENEFICIARIOS.

5.5.1. Presencia de enfermedades en los beneficiarios



Figura 7. Presencia de enfermedades

Fuente: Elaboración Propia (Software Cualitativo Atlas Ti)

El gráfico podemos observar en la pregunta padece usted alguna enfermedad: existen diferentes malestares en los beneficiarios:

“Estoy mal de la vista solo me está manteniendo el centro de salud con gotitas que me dan para que mejore, cuando las personas están lejos no lo puedo reconocer, mi vista está muy bajo.”(Benito)

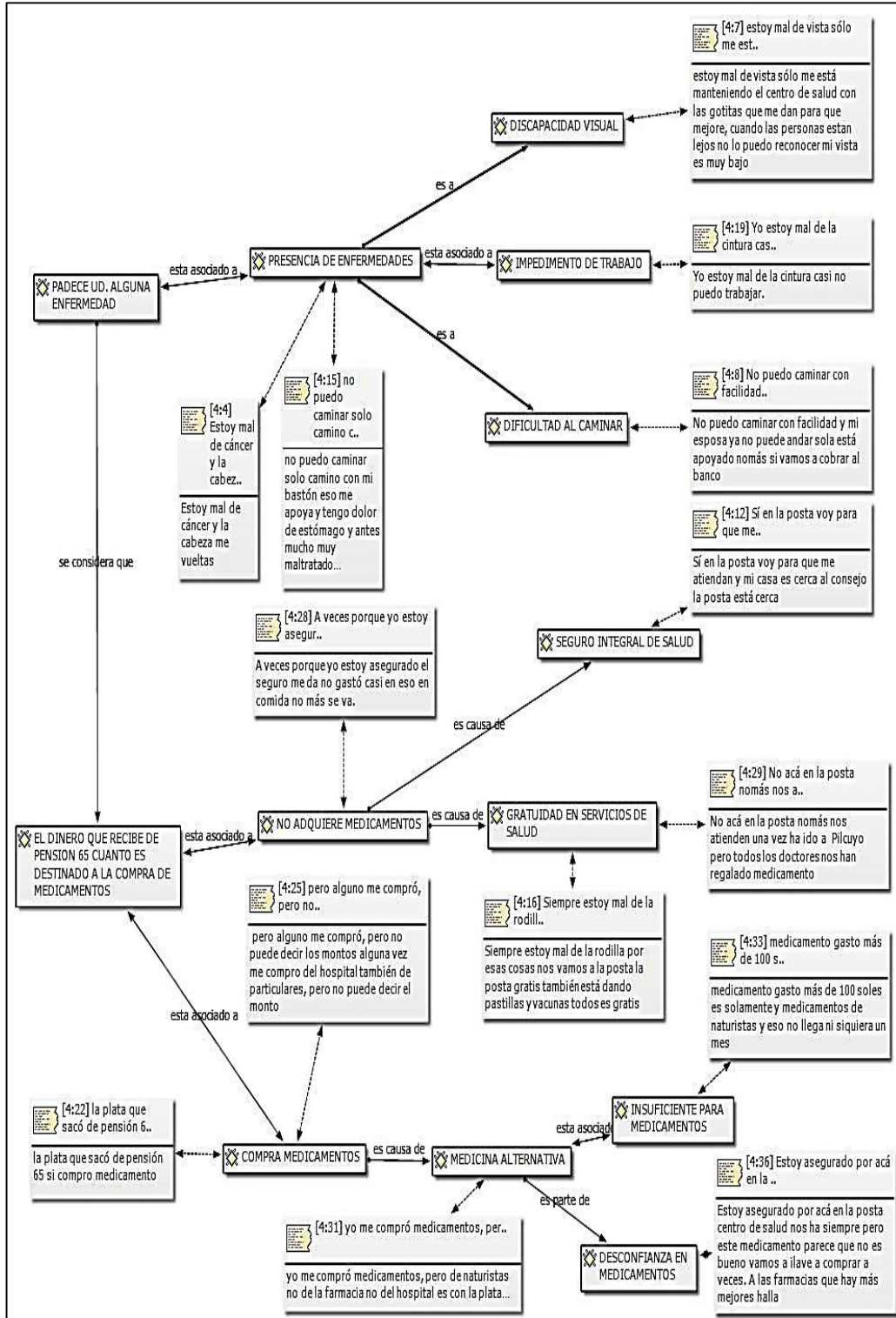
La presencia de enfermedades como la discapacidad visual natural en personas mayores, dificultades al caminar todos estos malestares generan limitaciones para el desarrollo de su trabajo y actividades diarias.

Del gráfico también podemos observar la pregunta relacionada del dinero que recibe de pensión 65 cuanto es destinado a la compra de medicamentos:

Existen dos perspectivas están los que adquieren medicamentos y los que no adquieren medicamentos.

“La plata que saco de pensión 65 si compro medicamentos, yo me compro medicamentos, pero de naturistas no de la farmacia no del hospital es con la plata de pensión 65.”(Agustin)

Los beneficiarios muestra que existen personas que adquieren medicamentos, de los naturistas las medicinas alternativas porque existe una desconfianza en los medicamentos recibidos en el centro de salud.

“A veces porque yo estoy asegurado en el seguro me da medicina no gasto casi en eso en comida no más se va.”

La percepción de los beneficiarios del programa pensión 65 se observó que existe un grupo que no adquiere medicamentos con el dinero sino es atendido en el

centro de salud, esta gratuidad abarca desde la atención hasta la medicación mas gasto hacen en la alimentación.

*“pero alguno me compro, pero no puede decir los montos
alguna vez me compro del hospital también de particulares,
pero no puedo decir el monto.”*

Los beneficiarios, no realizan compra de medicamentos diariamente, estas compras se realizan solo de ser necesarios, lo cual dificulta que se tenga un registro de gasto mensual hace compraen en el hospital y particulares pero no presisa el monto.

Desde su concepción, pensión 65 tuvo claro que era necesario ir mas allá de la entrega de subvención económica, por ello se articuló para promover que los adultos mayores en pobreza extrema afiliados al programa social accedan al seguro de manera automática y reciban la atención médica gratuita y de calidad en los centros de salud y hospitales del sector salud en todo el territorio nacional. (Villalobos Castillo, 2016)

Este incremento en la compra de medicamentos muestra un desarrollo económico puesto que se tienen la disponibilidad y acceso a ingresos para la compra de medicamentos y de insumos, con respecto a la salud de la población del centro poblado se puede decir que existe una relación entre el consumo de medicamentos y el apoyo social. Al estar trabajando en zonas rurales con bajos recursos económicos, una de las posibles causas de la relación. Sin embargo, la relación existente y como se puede observar en el gráfico gran parte de los medicamentos son entregados de forma gratuita, pero existe desconfianza en ellos. Sin embargo, se muestran la importancia de la adquisición de medicina alternativa se algunos beneficiarios del programa social pensión 65.

Aunque algunos todavía laboran en sus tierras esta ocupación disminuye cuando la edad se hace más avanzada, y los adultos mayores que no tienen una familia cerca son los que más tienen ratios de ocupación.

5.5.2 Los medios de comunicación informan sobre pensión 65



Figura 8. Los Medios de Comunicación Informan Sobre Pensión 65

Fuente: Elaboración Propia (Software Cualitativo Atlas Ti)

Del gráfico podemos observar ante la pregunta los medios de comunicación informan sobre pensión 65.

“Seguro quizás está informando, pero yo nunca he escuchado casi yo no escucho radio”.

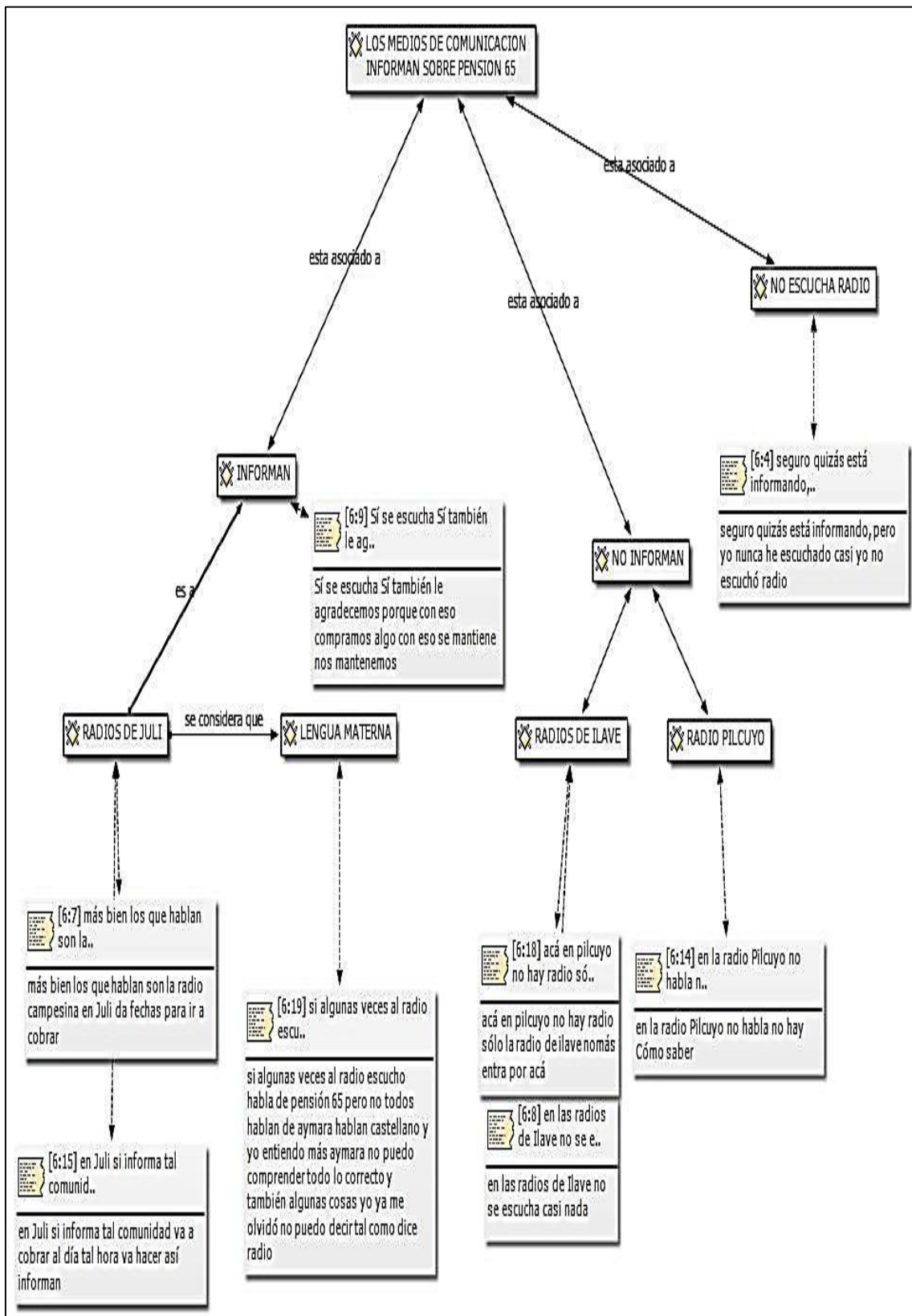
Existe un grupo de beneficiarios que no escucha medios radiales. Lo cual imposibilita la obtención de información de los beneficios y fechas de cobranza de este programa social.

“Los que hablan son la radio campesina en Juli y también da fechas para ir a cobrar en Juli si informa tal comunidad para cobrar el día tal hora va a ser así informan.”

Sin embargo los beneficiarios afirman que existen medios de comunicación radial en el distrito de Juli los cuales informan sobre días y horas de pago.

“si algunas veces al radio escucho habla de pensión 65 pero no todos hablan de aymara hablan castellano y yo entiendo más aymara no puedo comprender todo lo correcto y también algunas cosas yo ya me olvidó no puedo decir tal como dice radio.”

Sin embargo estos comunicados no siempre están en lengua aimara lo cual dificulta su comprensión puesto que los beneficiarios son personas mayores que hablan únicamente el idioma aimara también se muestra que existe una desinformación en medios de comunicación de las zonas de Ilave y Pilcuyo.

Los medios, pues, son tecnologías que se extienden y amplifican los sentidos y funciones cognitivas del ser humano, incrementando así su alcance y casi, pero también

actuando como filtro que determina la manera en que se percibe el mundo y si interactúa con el punto. Para McLuhan el modo en que vivimos se deriva directamente del modo en que procesamos la información del mundo que nos rodea. De ahí el famoso aforismo de "el medio es el mensaje" en tanto que extensión de nuestras capacidades cognitivas, el medio determina la manera en que interpretamos nuestra existencia social. (Aguado Terron, 2004).

Los medios de comunicación son importantes para la difusión de acciones y beneficios pero estos deben de ser adecuados a cada población tanto en idioma como en embergadura para una comunicación adecuada. Implementar este tipo de comunicación debe considerarse forma fundamental, dado que gran parte de los beneficiarios al ser mayores de edad solo son pueden hablar sus idiomas nativos. En la zona de estudio el idioma Aimara forma parte de una cultura altoandina, por ello se debería considerar que las comunicaciones que sean destinadas a tipos de públicos sean apropiadas.

5.6. CAMBIOS QUE OCASIONO EL PROGRAMA PENSIÓN 65.

5.6.1. Cuantas personas dependen económicamente de ud.



Figura 9. Cuantas personas dependen económicamente de ud.

Fuente: Elaboración Propia (Software Cualitativo Atlas Ti)

Del gráfico se puede observar que los beneficiarios del programa pensión 65:

“Solo mi esposa nomas porque sobrevivimos los dos yo sigo siendo jefe de familia”

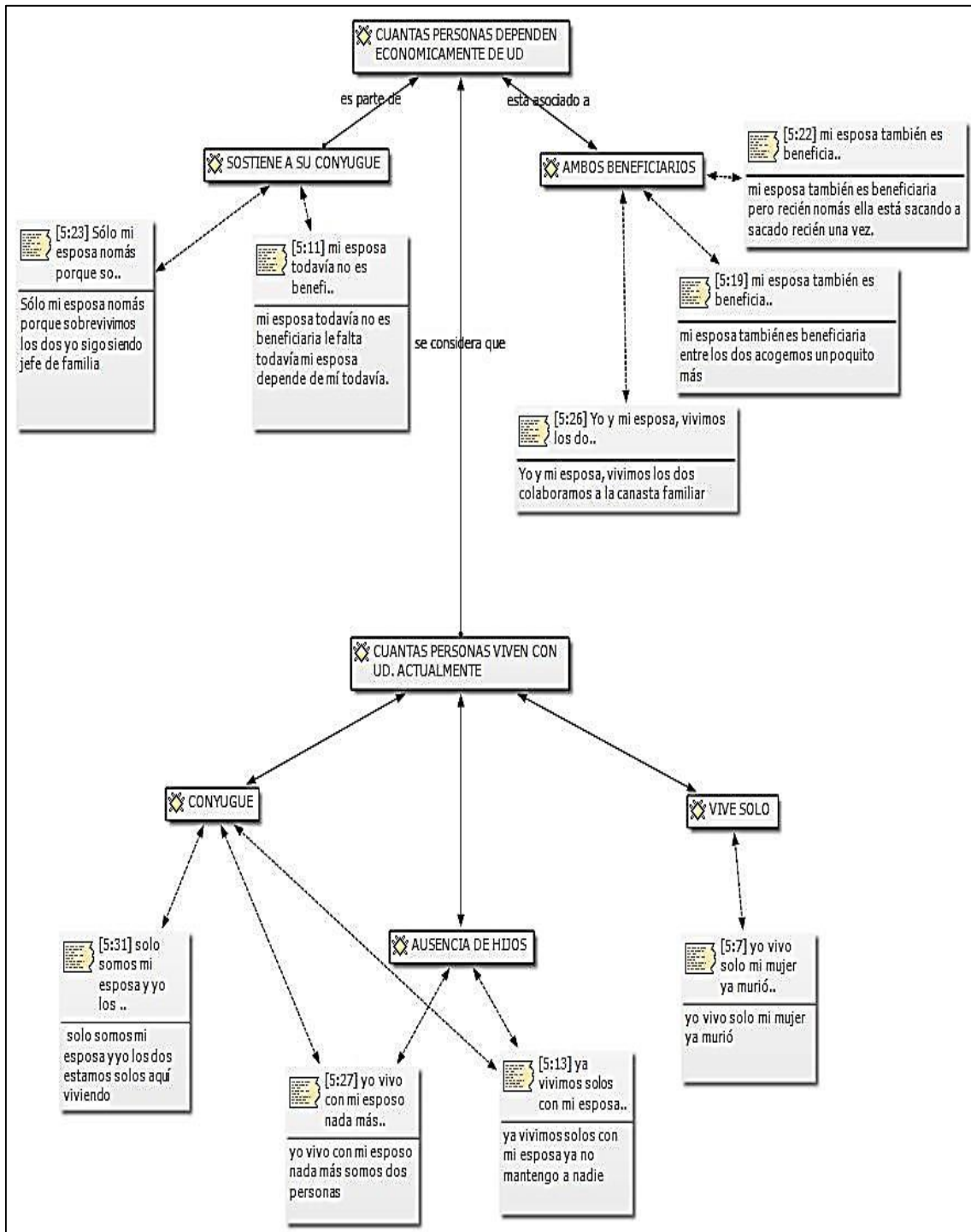
“Mi esposa todavía no es beneficiaria le falta todavía mi esposa depende de mí todavía.”(Victor)

En caso de saber cuántas personas dependen económicamente de los beneficiarios de pensión 65: se siente como jefe de familia por que el mantiene el hogar, solo viven con sus conyugues, mostrando que solo sus conyugues que dependen de ellos económicamente, su conyugue todavía no es beneficiario.

“Solo somos mi esposa y yo los dos estamos solo aquí”

“ya vivimos solos con mi esposa ya no mantengo a nadie.”(Santiago))

Viven en su mayoría con su cónyuge, de los que viven con su cónyuge muestran que solamente viven entre dos personas con la ausencia de sus hijos esto por la búsqueda de opciones laborales fuera de sus áreas de nacimiento.

El resto de analizar a las familias en un país tan diversos como el Perú y de generar políticas públicas de fortalecimiento de las familias obliga a traspasar las fronteras del concepto de hogar, entendido como el conjunto de personas que ocupan una vivienda, comparten las comidas principales y asumen en grupo la atención de sus necesidades. Las personas que comparten lazos familiares aunque no reciben en la misma vivienda o no comparten la misma olla tienen responsabilidades familiares con todos sus parientes, sus abuelas, tíos o sobrinos. (Bolívar Borja, 2018)

En la zona rural de la sierra, las oportunidades laborales no son altas, esta deficiencia en la búsqueda de trabajo conlleva a que gran parte de los jóvenes hijos de campesinos emigren a zonas que les puedan brindar estos accesos a medios económicos, esta migración tiene también repercusión en la vida social de las comunidades reflejado en el abandono del hogar familiar dejando en este caso a los adultos mayores. Estos con sus parejas, estas migraciones se desarrollan no solo en algunas comunidades sino en toda la zona de la sierra, esto es reflejado en el abandono de los adultos mayores del centro poblado Sarapi Arroyo. Y que la gran mayoría de estos solo viva con su esposa o conviviente.

La presente investigación presenta el impacto de esta migración, porque parte de esta situación de abandono del adulto mayor es intrínseco a la búsqueda de oportunidades labores.

Del gráfico podemos observar que existen diferentes percepciones de los beneficiarios con respecto a otros beneficiarios, respecto a los cambios percibidos en su vida cotidiana de sus vecinos: como se muestra existen poca mejora, mejora y desconocimiento.

“Igual nomas estamos no hemos mejorado mucho, pero un poquito mejor siempre estamos esa facilidad de los 250 soles nos ayuda.”

En el gráfico la percepción de los beneficiarios es que ha habido poca mejora dado que el cambio no es significativo, pero tienen la facilidad de administrar su dinero.

“Aquí vive el tío Timoteo es beneficiario también y si ha mejorado un poquito mejor siempre desde que le están dando ya más antes andábamos todos sucios ahora ya siquiera se lava como es solo ahora veo que ya se cocina.”

La entrevista se hace que percibi del vecino que también es beneficiario, dando su percepción se ha cambiado en su calidad de vida, en vestimenta y alimentación, higiene personal y los cuales hacen visibles estos cambios en su vida cotidiana.

“Una vez cuando fui a recoger pensión 65 faltaba 100 soles y no me di cuenta solo me dio menos o yo lo hice perder porque yo recojo de 4 meses.” (Petrona)

Algunos de los beneficiarios del programa pensión 65, que reciben esta subvención económica prefieren retirar su pensión cada cuatro meses para de esa manera acumular una cantidad más elevada, al momento de retirar falta el monto acumulado.

Del gráfico también podemos precisar ante la pregunta cree usted que el programa social pensión 65 es apropiado con lo que actualmente requiere como persona mayor: se muestra que existe satisfacción y también una insatisfacción.

“De lo que recibimos no nos alcanza, está bien para un domingo yo gasto 100 soles, cuando estamos en la feria allá comemos también en la pensión nos ayudamos también con eso aparte nos vendemos queso para ayudarnos”(Mariano)

El beneficiario manifiesta no es suficiente la subvención económica, en un día domingo de feria acabáramos el dinero, nos apoyamos con lo que producimos de nuestras vacas vendemos su queso como ingreso económico.

“Para mis necesidades de acá es suficiente porque acá nosotros tenemos terrenos, cebadita nos sembramos también papita con eso es suficiente nomás”(Julian)

Existe un grupo que muestra su satisfacción ante lo proporcionado como subvención económica todavía genera ingresos propios como sus cosechas y productos derivados.

Estamos seguros de que ese 9% seguirá mejorando, porque el adulto mayor lo que acostumbraba era estar en su casa y esperar el momento de pago; y antes de que existiera pensión 65 y eso aguardaba, en cambio ahora tiene una dinámica y un reconocimiento local. Es una persona económicamente activa y que se desarrolla en la sociedad por esta intervención. (Buen Dia, 2016).

En la presente investigación consideramos que el acceso a una pensión anticipada lleva a ponderación de los gastos, generando que los beneficiarios tengan cambios en sus vidas cotidianas, de esta manera gran parte de esta población recurre a

una utilización diferenciada de este beneficio. Algunos de los pensionistas para poder acceder a cantidades mayores esperan 4 meses. Lo cual indica que se prefiere ahorrar este ingreso, este ponderamiento de gastos es independiente a cada beneficiario, sin embargo, estos mejoramientos en la calidad de vida no están visible puesto que parece cubrir necesidades básicas de alimentación y vestido.

5.6.3. Cree usted que es necesario o muy necesario la subvención económica pensión 65.



Figura 11. Cree ud. que es necesario este subvención económica pensión 65
Fuente: Elaboración Propia (Software Cualitativo Atlas Ti)

Del gráfico podemos observar que la subvención económica proporcionada por pensión 65 es: Necesario.

“Para mí es necesario, porque yo soy sola y mis hijos también ya están lejos no viven acá viven en Lima” (Simon)

El beneficiario manifiesta que la subvención económica del programa pensión 65, como se muestra en el gráfico se considera necesario porque muchos de los beneficiarios viven solos, sus hijos migraron a otras ciudades.

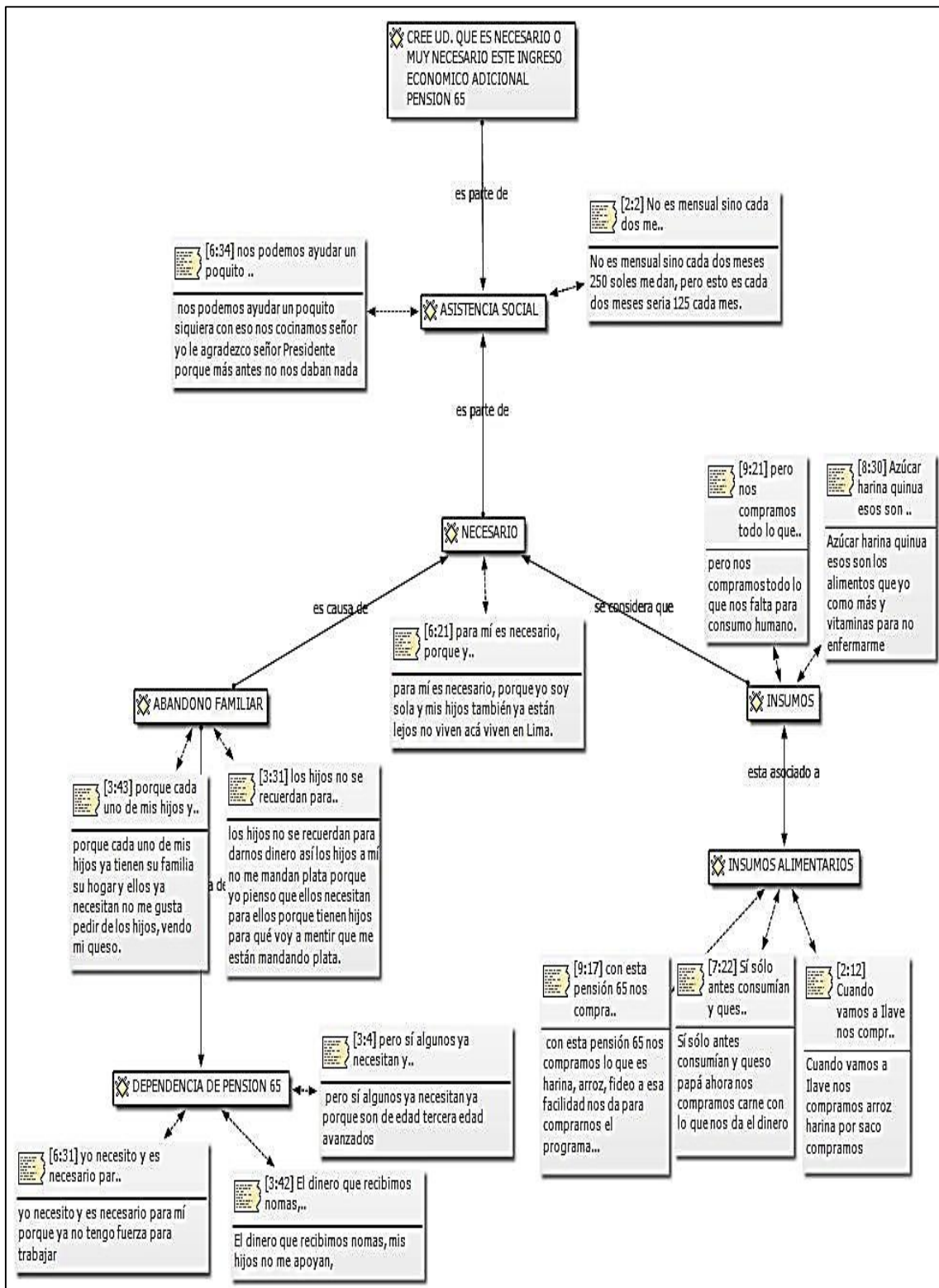
“Los hijos no se acuerdan para darnos dinero así los hijos a mí no me mandan plata, porque yo pienso que ellos necesitan para ellos porque tienen hijos.”(Petrona)

Los beneficiarios se sienten abandonados por sus hijos, migraron a otras ciudades en busca de mejores condiciones de vida la subvención económica, entonces en este gráfico se muestra que existe una dependencia hacia los beneficios brindados por el programa social pensión 65.

Así, es común observar un gran número de acciones instrumentadas por instancias gubernamentales, particularmente los gobiernos municipales, que van desde la entrega de productos básicos como cobijas y despensas hasta la puesta en práctica de programas sociales estructurados que pretenden disminuir la pobreza y la desigualdad de la población a partir de transferencias condicionadas de efectivo; ante esta gran diversidad de acciones municipales es importante lograr identificar aquellas que pueden ser catalogadas como asistencia social y las que pertenecen a la política social. (Rosas Arellano, 2014).

Muchos de los beneficiarios del programa social pensión 65. Son persona que no laboran cotidianamente por su avanzada edad. Lo cual dificulta el poder conseguir ingresos, el programa social pensión 65 se considera necesario por la imposibilidad de generar ingresos económicos.

Bajo estas evidencias esta subvención económica se considera necesario dado que no tienen apoyo familiar para la adquisición de insumos para su alimentación.

Como se muestra en el gráfico anterior a la pregunta usted se siente una persona independiente en su comunidad se muestra que existe una dependencia por parte de los beneficiarios al programa social pensión 65.

“Yo necesito y es necesario para mí porque ya no tengo fuerza para trabajar”(Eduardo)

Los beneficiarios dependen del programa social es por la falta de capacidades físicas de los beneficiarios del programa pensión 65.

“Yo agradezco a pensión 65 yo no hago nada, pero nos da esa pensión quisiera que me aumente me faltan porque vivo solo y sin hijos están lejos también y yo me quedo sola acá.”

Los beneficiarios tienen dependencia del programa, agradecen al gobierno por crear las políticas públicas, existe en personas mayores un abandono familiar debido a la búsqueda del trabajo de sus hijos.

“Yo necesito apoyo de alguien cuando estoy mal, pero cuando estoy bien todavía no”.

“Pero si ya no andaría también quedaríamos ayuda, cuando ya no podría caminar no podría ir a comprar a la ciudad y necesitaría apoyo de alguien de mis hijos.”

El beneficiario se siente independiente, todavía no pide apoyo, mientras no sufra de alguna enfermedad.

La percepción de los beneficiarios del programa pensión 65 se muestra en el gráfico podemos ver que existe una incertidumbre, existen personas mayores, cuales aseguran sentirse independientes, puesto que existe un apoyo familiar, y si se encuentran bien de salud.

El nivel de dependencia en el adulto mayor se relaciona con numerosos cambios que experimenta este grupo sectorio, tanto del estilo de vida como del sistema social y familiar, que influye directamente sobre sus funcionalidades; para la Organización Mundial de la Salud representa el principal determinante del estado de salud entre los envejecidos, midiendo su estado de salud no en términos de déficit sino en “mantención de la capacidad funcional”, que corresponde a la capacidad de una persona para llevar a cabo actividades necesarias para lograr el bienestar a través de la interrelación de sus campos biológico, psicológico y social, con la existencia de adultos mayores funcionalmente sanos o capaces de vengarse si mismos y funcionalmente alterados o con dificultades para su auto desempeño. (Isabel del Pilar, 2012).

Bajo los resultados de la investigación el sentimiento de dependencia o independencia está ligado a la posibilidad de desempeñar actividades para la obtención de recursos económicos y ante la presencia o ausencia de enfermedades, Estos factores deteminan esta percepción conjuntamente con la idea de a mas edad menos capacidades para desempeñarse libremente.

CONCLUSIONES

PRIMERA:

la subvencion económica que brinda el programa pensión 65 genera efectos positivos en el bienestar de los adultos mayores mejorando su alimentación, esta subvencion economica es utilizada para la adquisición de alimentos.

SEGUNDA:

la subvencion economica que brinda pensión 65 es utilizado para la adquisición de medicamentos lo cual mejora la salud de los beneficiarios, también cada beneficiario cuenta con un seguro de salud en paralelo a la pensión generando estabilidad y seguridad en los beneficiarios

TERCERA:

La subvencion económica que brinda el programa social pension 65, ha generado cambios visibles en la población beneficiaria. Mejorando su higiene, generando cambios en su forma de vestir y sustento económico en sus actividades diarias.

RECOMENDACIONES

PRIMERA:

Recomiendo que el estado debe de incorporar programas de sensibilización en el programa social pension 65 este componente debe incorporar temas de buena alimentación y nutrición en el adulto mayor para asegurar que su alimentación sea adecuada.

SEGUNDA:

Recomiendo que se debería implementar cronogramas de visitas domiciliarias para un adecuado monitoreo de la salud de los adultos mayores, dado que muchos de ellos ya no pueden desplazarse con normalidad por su avanzada edad.

TERCERA:

Recomiendo que el programa social debe comprender mecanismos de información mas adecuados a la realidad de cada región debe realizar capacitaciones el uso de recursos adecuadamente, para que lleguen a una calidad de vida los beneficiarios.

REFERENCIAS BIBLIOGRAFICAS

- Aguado Terron, J. M. (2004). *introducción a las Teorías de la Información y la Comunicación*. España: Universidad de Murcia.
- Andia Valencia, W. (2010). *Gerencia de Proyectos Sociales y de Inversion Social*. Lima: Santo Domingo Lima 07.
- Arias Castilla, C. A. (2006). *Enfoques Teóricos Sobre la Percepción que Tienen las Personas*. Colombia: Horiz. Pedagog.
- Arias Cortés, B. P. (2013). El concepto de calidad de vida en las teorías. *Enfoques, teorías y nuevos rumbos del concepto calidad de vida. Una revisión aplicada para América Latina*, 141.
- Arita Watanabe, B. Y. (2011). *La Calidad de Vida : Eje del Bienestar y el Desarrollo Sostenible*. Mexico: Universidad Autonoma de Sinaloa.
- Atkinson, A. (1995). *Incomes and the Welfare State*. Cambridge: Universidad de Cambridge.
- Aura, A. C. (2006). Enfoques Teóricos Sobre la, Percepción que Tienen las Personas. *Theoretical approaches on the perception that the persons have*, 12 - 13.
- Bazán Ojeda, A. (2011). EVOLUCIÓN DEL CONCEPTO DE POBREZA Y EL ENFOQUE MULTIDIMENSIONAL PARA SU ESTUDIO. *Quivera*, 5.
- Berton, G. (2009). Apreciaciones Conceptuales del Término “Desarrollo”. *Huellas*, 195-196.

- Bolívar Borja, C. R. (24 de Abril de 2018). <https://www.mimp.gob.pe>. Obtenido de <https://www.mimp.gob.pe>:
<https://www.mimp.gob.pe/files/direcciones/dgfc/2012-3.pdf>
- Buen Dia, P. (25 de 12 de 2016). Estado Refuerza Atención a los Adultos Mayores. *El Peruano*, pág. 04.
- Cavero Arguedas, D. &. (2017). Los Efectos de los Programas Sociales en la Salud de la Poblacion en Condiciones de Pobreza. *Revista Peruana de Medicina Experimental y Salud Publica*, 10. 11.
- Collier, P. (1999). *Target Aid to Performance not Promises*. Washington DC: Banco Mundial.
- Coyla Mamani, Y. (2015). *Programa nacional de asistencia solidaria pension 65 y su relación con la calidad de vida de los (as) beneficiarios del distrito de caracotosan roman – juliaca 2015*. Puno: UNA - PUNO.
- De La Torre Garcia, R. (2014). Programas Sociales Recuento de sus Principales Aspectos. *Camara*, 3 - 4.
- Eguía Amalia Cristina, O. A. (2007). Programas Sociales y Participación. *Cuestiones de Sociologia*, 05 - 17.
- Elizalde Hevia, A., Martí Vilar, M., & Martínez Salvá, F. A. (2006). Una Revisión Crítica del Debate Sobre las Necesidades Humanas Desde el Enfoque Centrado en la Persona. *Polis*, 10 -11.
- Fernandez Vargas, Y. (2016). *Influencia de las relaciones familiares en el abandono del adulto mayor beneficiario del programa nacional de asistencia solidaria, penson 65 del Distrito de San Anton - 2015*. Puno: UNA - PUNO.

- Franco Patiño, S. M. (2010). Aportes de la Sociología al Estudio de la Alimentación Familiar. *Luna Azul ISSN 1909-2474*, 141, 144.
- Galindo, M. y. (2015). Serie de Estudios Económicos. *Pobreza*, 06 - 07.
- Galindo, M. y. (2015). Pobreza. *Serie de Estudios Económicos, Vol. 1,* 02.
- García Martínez, A. -R. (2006). *Dependencia y Vejez Una Aproximación al Debate Social*. España: Aran Ediciones. S.L.
- Groppa, O. (2004). *Las Necesidades Humanas y su Determinación*. Argentina: Erasmus Ed.
- Hernández Sampieri, R., Fernández Collado, C., & Baptista Lucio, P. (2006). *Metodología de la Investigación*. México: Infogon Web, S.A.
- Isabel del Pilar, M. &. (2012). Optimizando la Funcionalidad del Adulto Mayor a Traves de una Estrategia de Autocuidado. *Av.enferm*, 24, 25.
- Ismael, B., & Richard, G. (2003). Gobiernos Locales y Redes Participativas: retos e innovaciones. *CLAD Reforma y Democracia N° 26*, 4.
- Josefina, M. N. (2007). *Efectos de un Programa Social Sobre el Desarrollo Social, Los estilos de vida y la calidad de vida relacionada con la salud en población rural*. Alicante: universidad de Alicante.
- Lara, G. G. (2005). *La Evaluación en la Gestión de Proyectos y Programas de Desarrollo*. País Vasco: Eusko Jaurlaritzaren Argitalpen Zerbitzu Nagusia.
- Leon Bravo, E. (2013). Dinámica de la Pobreza de los Hogares en México. *Familias, Pobreza y Desigualdad social en Latinoamérica*, 17.

- Mimp. (16 de Julio de 2018). *Comision Multisectorial, Estadisticas*. Obtenido de
Comision Multisectorial, Estadisticas:
<https://www.mimp.gob.pe/adultomayor/regiones/Puno2.html>
- Mora, H. E., & Flores, A. P. (2008). *Programas Sociales en el Peru 1990- 2007 del Alivio a la Superacion de la Pobreza*. Lima: Consorcio de Investigación Económica y Social.
- Pari Pino, J. E. (2014). *Percepciones de los beneficiarios del programa " jóvenes a la obra" en la ciudad de Puno 2013*. Puno: UNA - PUNO.
- Plaza, O. (2008). *Desigualdad, Pobreza y Desarrollo*. Lima: Departamento de CC.SS. Pontifica Universidad Catolica del Peru.
- Plaza, O. (2008). *Desigualdad, Pobreza y Desarrollo*. Lima: Pontificia Universidad Catolica del Peru.
- Ponty, M. M. (1994). *Fenomologia de la Percepcion*. Mexico: Planeta Mexicana, S.A.
- Ponty, M. M. (2002). *EL Mundo de las Percepciones*. Buenos Aires: Fondo de Cultura Economica.
- Puig Llobet, M. .. (2011). Calidad de Vida, Felicidad y Satisfacción con la Vida en Personas Ancianas de 75 años. *Latino-Am. Enfermagem*, 1 - 6.
- Robeyns, I. (2005). The Capability Approach: a theoretical survey” en Journal of Human. *Journal of Human*, 93 - 114.
- Rocha Reza, S. Y. (2007). *Pobreza, Socializacion y Movilidad Social*. Mexico: Mexico D.F. DLTA.

- Rosas Arellano, J. (24 de 04 de 2014). *http://revistascientificas.udg.mx*. Obtenido de <http://revistascientificas.udg.mx>:
<http://revistascientificas.udg.mx/index.php/CER/article/view/5485>
- Smith, E. A. (2009). *Teoria del Bienestar Social*. Buenos Aires, Argentina: AbeBooks.
- UNESCO. (30 de Junio de 2015). *Learning to live togethe*. Obtenido de Learning to live together: <http://www.unesco.org/new/en/social-and-human-sciences/themes/international->
- Uribe Mallarino, C. (2004). Desarrollo Social y Bienestar Desarrollo Social y Bienestar. *Universitas Humanistica*, 25.
- Urquijo Angarita, M. J. (2014). La Teoria de las Capacidades en Amartya Sen. *Edetania* 46, 64- 65.
- Vargas Melgarejo, L. M. (1994). Sobre el Concepto de Percepcion. *ALTERIDADES*, 47-53.
- Vasquez H., E. (2013). *Las Politicas y Programas Sociales del Gobierno de Ollanta Humala desde la Perspectiva de la Pobreza de M y en ultidimencional*. Lima: Centro de Investigacion de la Universidad del Pacifico.
- Villalobos Castillo, J. (2016). Articulacion exitosa en Beneficio de los mas necesitados. *Pension 65 Tranquilida para mas Peruanos*, 6 - 7.

ANEXOS

7. OCUPACION

- a) Agricultor, ganadero
- b) trabajador dependiente
- c) trabajador independiente
- d) comerciante
- e) sin ocupación

8. otras actividades que realiza

.....

Objetivo general

Identificar las Percepciones de los Beneficiarios del Programa Pensión 65, Sobre los Efectos del Programa Social en su Calidad de Vida en el Centro Poblado Sarapi Arroyo, Pilcuyo - el Collao. 2016

Objetivo específico 1: - Analizar cuáles son los cambios en la alimentación de los beneficiarios del programa social pensión 65.

- 9. ¿El ser beneficiarios del programa social pensión 65 ha generado cambios importantes en su vida diaria? ¿como?
- 10. ¿Este programa social considera Ud. le beneficia satisfactoriamente? ¿de qué forma?
- 11. ¿Los beneficios de este programa son adecuados a sus necesidades? ¿de qué forma?
- 12. ¿Cuánto percibe Ud. económicamente del programa pensión 65?
- 13. ¿Cuánto de los que recibe del programa social es destinado a su alimentación?
- 14. ¿Qué productos compra con mayor frecuencia?

- 15. Considera Ud. que el dinero recibido satisface sus necesidades de alimentación.
- 16. ¿De acuerdo al beneficio que da el programa ha mejorado su alimentación?
- 17. ¿Cree Ud. que los vecinos beneficiarios del programa social han tenido cambios en su vida cotidiana? ¿porque?
- 18. ¿Los medios de comunicación informan sobre los beneficios del programa social?
- 19. ¿Cree Ud. que el programa social pensión 65 es apropiado con los que actualmente se requiere como persona mayor? ¿de qué forma?

20. ¿Cree Ud. que el programa cumple con lo que Ud. esperaba? ¿Por qué?
21. ¿Ud. se siente una persona independiente en su comunidad?

Objetivo específico 2:- Identificar las condiciones de salud actual percibidos por los beneficiarios del programa pensión 65.

22. ¿Padece Ud. alguna enfermedad?
23. ¿Cuántas personas viven con Ud. actualmente?
24. ¿De las personas que viven con Ud. cuantas dependen económicamente directamente de Ud.
25. ¿Cuánto ingreso mensual actualmente genera fuera del programa social pensión 65?
26. ¿Cree Ud. que es necesario o muy necesario este ingreso económico adicional (pensión 65)?
27. ¿El dinero que recibe de pensión 65 es destinado a la compra de medicamentos?
¿Cuánto?
28. ¿Sufre Ud. alguna incapacidad?

ANEXOS B: Imágenes de la investigación

A. Fotos de Trabajo de Campo.

	<p>Trabajo de Campo:</p> <p>fotografía tomada con los entrevistados, beneficiarios del programa social pension 65.</p> <p>La foto fue tomada en su vivienda.</p>
	<p>Trabajo de Campo:</p> <p>fotografía tomada con los entrevistados, beneficiarios del programa social pension 65.</p> <p>La foto fue tomada en su vivienda.</p>



Trabajo de Campo:
fotografía tomada con los entrevistados, beneficiarios del programa social pension 65.
La foto fue tomada en su vivienda.



Trabajo de Campo:
fotografía tomada con los entrevistados, beneficiarios del programa social pension 65.
La foto fue tomada en su vivienda.

	<p>Trabajo de Campo:</p> <p>fotografía tomada con los entrevistados, beneficiarios del programa social pension 65.</p> <p>La foto fue tomada en su vivienda.</p>
	<p>Trabajo de Campo:</p> <p>fotografía tomada con los entrevistados, beneficiarios del programa social pension 65.</p> <p>La foto fue tomada en su vivienda.</p>

**Trabajo de Campo:**

fotografía tomada con los entrevistados, beneficiarios del programa social pension 65.

La foto fue tomada en su vivienda.

ANEXOS C: Entrevista digitada

Entrevista digitada 20180124094525

Entrevista n^o3

¿Cuánto percibe Ud. económicamente del programa pensión 65?

Cada mes sacó 250 de 2 meses

¿cuánto de los que reciben del programa social es destinado a su alimentación?

Esa plata utilizó para tractorear, alimentación

¿qué producto compra con mayor frecuencia?

Compro arroz harina y algunas cositas más y también mis hijos me lo compran algunas cositas que me faltan porque ellos viven lejos más consumo lo que es arroz y harina, a veces me enfermo me llevan a puno.

¿Considera usted que el dinero recibido satisface sus necesidades de alimentación?

Más gasto cuando me enfermo, entonces también mis hijos apoyan cuando me enfermo no solamente gasto de pensión si no más gasto, más estoy con el apoyo de mis hijos mi hijo me lleva Puno para que me revise porque estaba mal.

¿El ser beneficiario del programa social pensión 65 ha generado cambios importantes en su alimentación?

Cómo yo voy los domingos y los jueves que es feria me compro carne y verduras gasto más de 100 soles aproximadamente la plata que recibo no es suficiente se acaba el dinero que me da pensión 65

¿Este programa social considera usted le beneficia satisfactoriamente en este aspecto?

¿De qué forma?

Si me siento satisfecha.

¿los beneficios que brinda este programa son adecuados a sus necesidades alimentarias?

¿De qué forma?

El dinero que me está dando el gobierno le agradezco este apoyo lo uso para tractorear, también para alimentos y ropita, agradezco esta plata lo que me está dando el gobierno porque antes no había pensión 65 la plata que me da gasto de 50, 60 pero en terreno

¿de acuerdo al beneficio que da el programa a mejorar su alimentación?

la plata que nos da el gobierno más me gasto a mi enfermedad y alimentación también mis hijos que viven lejos me dan también apoyan con algún dinero para mi salud y

alimentación cuando me enfermado mis hijos me llevaron a puno para que me revise me revisen y lo gasté 200 soles y también me hicieron análisis de sangre porque tenía hemorragia por nariz entonces me llevo tres veces para tratamiento a Puno.

¿cree usted que los vecinos beneficiarios del programa social han tenido cambios en su vida cotidiana? ¿Por qué?

Si estamos mejorando así están hablando, pero también algunos no gastan guardan y se hacen robar, así como al vecino lo robaron 7000 soles y le robó más 2000 de la iglesia que ella manejaba dice guardado.

¿los medios de comunicación informan sobre los beneficios del programa social?

En la radio yo no escuchó, solamente escucho de los hermanos que hablan dice que habla en radio llave, pero yo nunca he escuchado hablar de pensión 65.

¿Cree usted que el programa social pensión 65 es apropiado con lo que actualmente se requiere como persona mayor? ¿De qué forma?

Suficiente para mí sería suficiente porque también mis hijos me dan plata con eso me apoyo incluso todavía faltaría. Mi hijo que vive en lima el mi envía, Entonces con eso más me apoyo Entonces con eso siquiera algo me apoya ahora si no habría eso no me alcanzaría la plata una vez cuando fui a recoger pensión 65 faltaba 100 soles y no me di cuenta sólo me dio menos o yo lo hice perder porque yo recojo de 4 meses tenía que ser 500 soles y faltaba 100 soles solo de 400 soles.

¿cree usted que el programa cumple con lo que usted esperaba? ¿Por qué?

No sabría que decir si mejora o no.

¿usted se siente una persona independiente en su comunidad?

Yo vivo sola no pido ayuda mis vecinos a nadie porque yo estoy sola acá en mi casa.

¿padece usted alguna enfermedad?

Estoy mal nariz tengo hemorragia.

¿el dinero que recibe de pensión 65 es destinado a la compra de medicamentos?
¿cuánto?

La plata que sacó de pensión 65 si compro medicamento, pero si gasto no te podría decir cuánto mis hijos también me apoyan para comprar medicamento.

¿cree usted que es necesario o muy necesario este ingreso económico adicional pensión 65?

Para mí es necesario, porque yo soy sola y mis hijos también ya están lejos no viven acá viven en Lima.

Entrevista digitada 20180124100522**Entrevista nª4**

¿Cuánto percibe Ud. económicamente del programa pensión 65?

250 soles cada dos meses eso que decir 125 cada mes.

¿cuánto de lo que recibes del programa Social es destinado a su alimentación?

Casi todo nos compramos en alimentos a veces la plata se va rápido compramos arroz 130 soles por saco... carne, los jueves nos compramos harinas entonces la plata se acaba en eso nada más.

¿considera usted que el dinero recibido satisface sus necesidades de alimentación?

No es suficiente nos apoyamos con nuestros productos que sembramos

¿el ser beneficiarios del programa social pensión 65 ha generado cambios importantes en su alimentación? ¿cómo?

Casi no hay diferencias si me estoy mejorando solamente diría que aliguito habíamos aumentado, porque con la plata que nos da estoy comprando, pero no lo diferencié mucho, a veces se acaba.

está bien este programa social

¿considera Ud. que el dinero recibido satisface sus necesidades de alimentación?

Lo que nos da el programa no satisface lo que nos da cada dos meses es poquito nosotros nos apoyamos con nuestros productos para los programas adecuados para tu alimentación

¿los beneficios que brinda Este programa son adecuados a sus necesidades alimentarias?

¿De qué forma?

Solamente nos alcanza para alimentación nada más, algo mejor en lo que en alimentación estamos.

¿De acuerdo al beneficio que da el programa ha mejorado su alimentación?

Si, en algo hemos mejorado en alimentación cómo dice pensión 65 es para alimentarnos seguramente hemos mejorado porque nos compramos carnes y verduritas y como ya no tengo hijos con quién entonces solo vivimos dos personas

¿cree Ud. que los vecinos beneficiarios del programa social han tenido cambios en su vida cotidiana? ¿Por qué?

Seguro han mejorado porque yo no sé mucho de ellos casi no yo no visité Y seguramente estarán mejorando no podría decir

¿los medios de comunicación informan sobre los beneficios del programa social?

seguro quizás está informando, pero yo nunca he escuchado casi yo no escuché radio.

¿cree usted que el programa social pensión 65 es apropiado con los que actualmente se requiere como persona mayor? ¿De qué forma?

yo diría que no es suficiente porque es como cada dos meses y eso demora en pagar y como la plata se gasta rápido.

¿cree usted que el programa cumple con lo que Ud. esperaba? ¿Por qué?

yo esperaría que mejore programa porque nosotros ya nos estamos suficiente fuerza para trabajar porque no tenemos fuerza suficiente

¿usted se siente una persona independiente en su comunidad?

Todavía no pido ayuda porque todavía yo camino, pero si ya no andaré también queríamos ayuda cuando ya no podría caminar no podría ir ni a comprar a la ciudad y necesitaría apoyo de alguien mis hijos ya no viven acá están lejos quizás cuando ya no camine lo podría pedir apoyo cuando ya no pueda caminar no sé qué voy a hacer ahora que estoy un poco enfermo.

¿parece usted de alguna enfermedad?

Estoy mal de vista sólo me está manteniendo el centro de salud con las gotitas que me dan para que mejore, cuando las personas estan lejos no lo puedo reconocer mi vista es muy bajo

*¿el dinero que recibe de pensión 65 es destinado a la compra de medicamentos?
¿cuánto?*

los medicamentos que me dan en el centro de salud es gratuito, pero alguno me compró, pero no puede decir los montos alguna vez me compro del hospital también de particulares, pero no puede decir el monto.

¿cuánto ingreso mensual actualmente general fuera del programa social pensión 65?

Los hijos no me apoyan económicamente Porque viven lejos tienes familia y nosotros con lo que nosotros nos vendemos con nuestros productos que acá tenemos, con eso nos apoyamos, los hijos no se acuerdan para darnos dinero así los hijos a mí no me mandan plata porque yo pienso que ellos necesitan para ellos porque tienen hijos para qué voy a mentir que me están mandando plata.

¿cree usted que es necesario o muy necesario este ingreso económico adicional pensión 65?

Para mí esta pensión 65 si es necesario porque nos apoya

¿cuantas personas viven con Ud. actualmente?

Yo vivo con mi esposo nada más somos dos personas

¿de las personas que viven con usted Cuántas dependen económicamente directamente de usted?

Nosotros solamente vivimos con mi esposo claro ahí nietos que tengo, pero vienen a visitar un rato estando dos días máximo de visita nomas vienen.