



**UNIVERSIDAD NACIONAL DEL ALTIPLANO**  
**FACULTAD DE CIENCIAS CONTABLES Y**  
**ADMINISTRATIVAS**  
**ESCUELA PROFESIONAL DE CIENCIAS CONTABLES**



**EL RECONOCIMIENTO A LA EJECUCIÓN DE INVERSIONES  
(REI) Y EL NIVEL DE LA EJECUCIÓN PRESUPUESTAL DE LA  
MUNICIPALIDAD DISTRITAL DE VILA VILA, PERIODO 2022**

**TESIS**

**PRESENTADA POR:**

**CLAUDIA YENIDA CHINO CAMPOS**

**PARA OPTAR EL TÍTULO PROFESIONAL DE:**

**CONTADOR PÚBLICO**

**PUNO – PERÚ**

**2024**



NOMBRE DEL TRABAJO

**EL RECONOCIMIENTO A LA EJECUCIÓN  
DE INVERSIONES (REI) Y EL NIVEL DE LA  
EJECUCIÓN PRESUPUESTAL DE LA**

AUTOR

**CLAUDIA YENIDA CHINO CAMPOS**

RECuento DE PALABRAS

**21260 Words**

RECuento DE CARACTERES

**120609 Characters**

RECuento DE PÁGINAS

**123 Pages**

TAMAÑO DEL ARCHIVO

**5.5MB**

FECHA DE ENTREGA

**Jan 29, 2024 6:55 AM GMT-5**

FECHA DEL INFORME

**Jan 29, 2024 6:59 AM GMT-5**

● **11% de similitud general**

El total combinado de todas las coincidencias, incluidas las fuentes superpuestas, para cada base de datos:

- 11% Base de datos de Internet
- Base de datos de Crossref
- 6% Base de datos de trabajos entregados
- 3% Base de datos de publicaciones
- Base de datos de contenido publicado de Crossref

● **Excluir del Reporte de Similitud**

- Material bibliográfico
- Material citado
- Material citado
- Coincidencia baja (menos de 15 palabras)

  
M. Sc. Tizias Fonce Quispe  
CONTADOR PÚBLICO COLEGIADO  
DOCENTE UNA - PUNO

  
Dr. Edgar Dario Callohuanca Avalos  
Director de la Unidad de Investigación de la FOC

Resumen



## DEDICATORIA

Primero, gracias a Altísimo por permitirme lograr uno de mis objetivos en compañía de mis grandes seres queridos.

Con todo el cariño y sempiterna gratitud, el trabajo de investigación a continuación lo tributo a mis queridos progenitores Jaime Chino y Esperanza Campos por ser mi gran motor y el motivo para seguir adelante, por darme siempre su afecto además de soporte absoluto en las diversas épocas de mi existencia, por guiarme, corregirme cada vez que ha sido necesario y por enseñarme a no rendirme y luchar con perseverancia.

A mis queridos hermanos, Milthon, Vanessa, Mayda y Henry por su compañía y comprensión, su tolerancia, su cariño y sostén en las diversas épocas de mi existencia y por haber compartido muchos momentos junto a ellos que serán inolvidables.

**Claudia Yenida Chino Campos**



## AGRADECIMIENTOS

Quiero expresar mis sinceros agradecimientos:

A Dios por su bendición y por guiarme en todas las etapas de mi vida y especialmente en mi formación profesional.

A mi abuela Juana Ccalli que desde cielo guía mi camino y cuida siempre de mí.

A la Universidad Nacional del Altiplano Puno, por formarme profesionalmente en el transcurso de mi estudio de pre grado para contribuir con la sociedad.

A mi Escuela Profesional de Ciencias Contables, la plana docente y el personal administrativo, por transferir sus más profundos conocimientos durante mis años de estudio del pre grado.

A mi asesor M.Sc. Lucas Ponce Quispe por su apoyo y contribución en este estudio.

A mi gran núcleo familiar en especial a mi madre y padre, hermanos y hermanas, que siempre fueron y serán la fortaleza en mi crecimiento como persona y profesional.

Agradezco a mis compañeros de trabajo y todas las personas que me apoyaron en esos momentos que sentía derrumbarme en aquellas metas propuestas.

**Claudia Yenida Chino Campos**



# ÍNDICE GENERAL

	Pág.
<b>DEDICATORIA</b>	
<b>AGRADECIMIENTOS</b>	
<b>ÍNDICE GENERAL</b>	
<b>ÍNDICE DE TABLAS</b>	
<b>ÍNDICE DE FIGURAS</b>	
<b>ÍNDICE DE ANEXOS</b>	
<b>ACRÓNIMOS</b>	
<b>RESUMEN .....</b>	<b>15</b>
<b>ABSTRACT.....</b>	<b>16</b>
<b>CAPÍTULO I</b>	
<b>INTRODUCCIÓN</b>	
<b>1.1 PLANTEAMIENTO DEL PROBLEMA.....</b>	<b>18</b>
<b>1.2 FORMULACIÓN DEL PROBLEMA .....</b>	<b>22</b>
1.2.1 Pregunta general .....	22
1.2.2 Preguntas específicas.....	22
<b>1.3 HIPÓTESIS DE LA INVESTIGACIÓN .....</b>	<b>23</b>
1.3.1 Hipótesis general .....	23
1.3.2 Hipótesis específicas .....	23
<b>1.4 JUSTIFICACIÓN .....</b>	<b>24</b>
<b>1.5 OBJETIVOS DE LA INVESTIGACIÓN.....</b>	<b>25</b>
1.5.1 Objetivo general .....	25
1.5.2 Objetivos específicos.....	25



## CAPÍTULO II

### REVISIÓN DE LITERATURA<sup>27</sup>

<b>2.1.</b>	<b>ANTECEDENTES .....</b>	<b>27</b>
2.1.1.	A nivel internacional .....	27
2.1.2.	A nivel nacional.....	28
2.1.3.	A nivel local .....	32
<b>2.2.</b>	<b>MARCO TEÓRICO .....</b>	<b>35</b>
2.2.1.	Presupuesto por resultados .....	35
2.2.2.	Sistema Nacional de Programación Multianual y Gestión de Inversiones .....	36
2.2.4.	Importancia de ejecución de proyectos de inversión pública .....	36
2.2.5.	Análisis de proyectos de inversión pública .....	37
2.2.6.	Reconocimiento a la Ejecución de Inversiones (REI) .....	37
2.2.7.	Reconocimiento a la Ejecución de Inversiones (REI).....	43
2.2.8.	Cumplimiento de metas por proyectos de inversión .....	43
2.2.9.	Consideraciones para la evaluación del cumplimiento .....	44
2.2.10.	Uso de los recursos del Reconocimiento a la Ejecución de Inversiones .	45
2.2.11.	Metodología para la distribución de los recursos por el cumplimiento de las metas del Reconocimiento a la Ejecución de Inversiones .....	45
2.2.12.	Uso de los recursos del Reconocimiento a la Ejecución de Inversiones .	46
2.2.13.	Ejecución presupuestaria .....	46
2.2.14.	Ejecución de ingresos .....	47
2.2.15.	Ejecución de egresos .....	47
2.2.16.	Fuentes de financiamiento .....	48
<b>2.3.</b>	<b>MARCO CONCEPTUAL .....</b>	<b>51</b>



## CAPÍTULO III

### MATERIALES Y MÉTODOS

<b>3.1.</b>	<b>UBICACIÓN GEOGRÁFICA DEL ESTUDIO.....</b>	<b>54</b>
<b>3.2.</b>	<b>PERIODO DE DURACIÓN DEL ESTUDIO .....</b>	<b>54</b>
<b>3.3.</b>	<b>PROCEDENCIA DEL MATERIAL DE ESTUDIO .....</b>	<b>54</b>
	3.3.1. Técnica .....	54
<b>3.4.</b>	<b>POBLACIÓN Y MUESTRA DEL ESTUDIO .....</b>	<b>55</b>
	3.4.1. Población .....	55
	3.4.2. Muestra .....	55
<b>3.5.</b>	<b>DISEÑO ESTADÍSTICO .....</b>	<b>57</b>
	3.5.1. Prueba de normalidad .....	57
	3.5.2. Prueba de fiabilidad .....	57
<b>3.6.</b>	<b>PROCEDIMIENTO.....</b>	<b>58</b>
	3.6.1. Enfoque.....	58
	3.6.2. Alcance de la investigación .....	58
	3.6.3. Diseño de la investigación.....	59
<b>3.7.</b>	<b>TÉCNICAS E INSTRUMENTOS DE LA RECOLECCIÓN DE DATOS .</b>	<b>60</b>
	3.7.1. Técnica .....	60
	3.7.2. Instrumento.....	60
<b>3.8.</b>	<b>VARIABLES .....</b>	<b>61</b>
<b>3.9.</b>	<b>PROCESAMIENTO DE LOS DATOS.....</b>	<b>63</b>
	3.9.1. Herramientas.....	63
	3.9.2. Técnicas estadísticas.....	63



## CAPÍTULO IV

### RESULTADOS Y DISCUSIÓN

<b>4.1. RESULTADOS.....</b>	<b>65</b>
4.1.1. Objetivo general: determinar la relación entre el Reconocimiento a la Ejecución de inversiones (REI) y el nivel de la ejecución presupuestal de la municipalidad distrital de Vila Vila, periodo 2022 .....	67
4.1.2. Objetivo específico 1: Determinar la relación del REI entre el cumplimiento de metas por proyectos de inversión y la ejecución presupuestal de la Municipalidad distrital de Vila Vila, periodo 2022...	69
4.1.3. Objetivo específico 2: Determinar la relación del REI entre el Cumplimiento de metas Presupuestales y la ejecución presupuestal de La Municipalidad distrital de Vila Vila, periodo 2022 .....	82
4.1.4. Objetivo específico 3: Determinar el nivel de la ejecución presupuestal de la municipalidad distrital de Vila Vila, periodo 2022 .....	90
<b>4.2. DISCUSIÓN .....</b>	<b>99</b>
4.2.1. Discusión del objetivo general: Relación entre el Reconocimiento a la Ejecución de Inversiones (REI) y el nivel de la ejecución presupuestal de la Municipalidad Distrital de Vila Vila, periodo 2022.....	99
4.2.2. Discusión del objetivo específico 1: La relación del REI entre el cumplimiento de metas por proyectos de inversión y la ejecución presupuestal de la Municipalidad Distrital de Vila Vila, periodo 2022	101
4.2.3. Discusión del objetivo específico 2: relación del REI entre el cumplimiento de metas Presupuestales y el nivel de la ejecución presupuestal de la Municipalidad Distrital de Vila Vila, periodo 2022.....	102





4.2.4. Discusión del objetivo específico 3: Nivel de la ejecución del presupuesto de inversiones de la Municipalidad Distrital de Vila Vila, periodo 2022	104
V. CONCLUSIONES.....	105
VI. RECOMENDACIONES.....	107
VII. REFERENCIAS BIBLIOGRÁFICAS.....	108
ANEXOS.....	114

**Área:** Ciencias Contables.

**Línea:** Gestión Pública y Privada.

**Fecha de sustentación:** 31 de enero de 2024



## ÍNDICE DE TABLAS

	<b>Pág.</b>
<b>Tabla 1</b> Ficha técnica instrumento .....	41
<b>Tabla 2</b> Detalle de las metas para la ejecución de inversiones a marzo del 2022.....	42
<b>Tabla 3</b> Trabajadores de la municipalidad distrital de Vila Vila, periodo 2022 .....	56
<b>Tabla 4</b> Prueba de normalidad del instrumento .....	57
<b>Tabla 5</b> Análisis de fiabilidad de variable Reconocimiento de Ejecución de inversión .....	57
<b>Tabla 6</b> Análisis de fiabilidad de la variable Ejecución Presupuestal.....	58
<b>Tabla 7</b> Operacionalización de variables .....	61
<b>Tabla 8</b> Interpretación del Rho de Spearman, comprendidos entre +1 y - 1 .....	64
<b>Tabla 9</b> Correlación de REI y la ejecución presupuestal de la Municipalidad distrital de Vila Vila, periodo 2022.....	67
<b>Tabla 10</b> Cumplimiento de metas del Primer Tramo del REI de la municipalidad de Vila Vila periodo 2022.....	69
<b>Tabla 11</b> Resultados del cumplimiento de metas al 31 de marzo del año 2022 del reconocimiento a la ejecución de inversiones para los gobiernos locales ...	70
<b>Tabla 12</b> Resultados finales de la evaluación del indicador del reconocimiento a la ejecución de inversiones establecido al 31 de diciembre de 2022.....	71
<b>Tabla 13</b> Proyectos de inversión de la municipalidad distrital de Vila Vila, periodo 2022.....	72
<b>Tabla 14</b> Ejecución presupuestal por categoría presupuestal de la municipalidad distrital de Vila Vila, periodo 2022.....	76



<b>Tabla 15</b>	La relación del REI entre el Cumplimiento de metas por proyectos de inversión y la ejecución presupuestal de la Municipalidad distrital de Vila Vila, 2022.....	80
<b>Tabla 16</b>	Metas presupuestales de la municipalidad distrital de Vila Vila, periodo 2022 .....	83
<b>Tabla 17</b>	Ejecución presupuestal según fuentes de financiamiento de la municipalidad distrital de Vila Vila, periodo 2022.....	86
<b>Tabla 18</b>	La relación del REI entre el cumplimiento de metas presupuestales y la ejecución presupuestal de la Municipalidad distrital de Vila Vila, periodo 2022.....	88
<b>Tabla 19</b>	Nivel de ejecución presupuestal de la municipalidad distrital de Vila Vila, durante los periodos 2019, 2020, 2021 y 2022 .....	91
<b>Tabla 20</b>	Nivel de ejecución presupuestal de la municipalidad distrital de Vila Vila, periodo 2022 .....	92
<b>Tabla 21</b>	Nivel de ejecución presupuestal por montos de ejecución de la municipalidad distrital de Vila Vila, periodo 2022.....	93
<b>Tabla 22</b>	Valora el avance presupuestal de inversiones a nivel de certificado .....	96
<b>Tabla 23</b>	Evalúa el cumplimiento de metas de las Inversiones activas .....	96
<b>Tabla 24</b>	Evalúa el cumplimiento de metas de las Inversiones.....	97
<b>Tabla 25</b>	Valoración sobre la aprobación del crédito presupuestario .....	97
<b>Tabla 26</b>	Valoración del proceso de Registro del compromiso en SIAF.....	98
<b>Tabla 27</b>	Valoración de los procesos para reconocer las obligaciones de pago .....	99



## ÍNDICE DE FIGURAS

	<b>Pág.</b>
<b>Figura 1</b> Condición laboral.....	65
<b>Figura 2</b> Grado de estudios de los trabajadores de la municipalidad distrital de Vila Vila, periodo 2022 .....	66
<b>Figura 3</b> Relación entre el Reconocimiento a la Ejecución de Inversiones y el nivel de la ejecución presupuestal de la municipalidad distrital de Vila Vila, 2022 .	68
<b>Figura 4</b> Dispersión del REI entre el Cumplimiento de metas por proyectos de inversión y la ejecución presupuestal de la Municipalidad distrital de Vila Vila, periodo 2022 .....	81
<b>Figura 5</b> Dispersión del REI entre el Cumplimiento de metas Presupuestales y la ejecución presupuestal de la Municipalidad distrital de Vila Vila, periodo 2022.....	89
<b>Figura 6</b> Nivel de ejecución presupuestal en proyectos de inversión en la municipalidad distrital de Vila Vila, periodo 2022.....	92



## ÍNDICE DE ANEXOS

	<b>Pág.</b>
<b>ANEXO 1</b> Matriz de consistencia .....	114
<b>ANEXO 2</b> Operacionalización de variables.....	115
<b>ANEXO 3</b> Instrumentos de recolección de datos.....	117
<b>ANEXO 4</b> Validación de instrumento.....	121
<b>ANEXO 5</b> Procesamiento de datos Excel .....	125
<b>ANEXO 6</b> Procesamiento de datos IBM SPSS.....	126
<b>ANEXO 7</b> Proyectos de inversión pública 2022.....	127
<b>ANEXO 8.</b> Matriz de recojo de datos: Ejecución presupuestal de inversiones .....	130
<b>ANEXO 9.</b> Organigrama de la municipalidad de Vila Vila.....	131



## ACRÓNIMOS

REI:	Reconocimiento a la Ejecución de Inversiones
DGPP:	Dirección General del Presupuesto del Estado
DGPMI:	Dirección General de Programas Plurianuales de Inversión
PIM:	Presupuesto Institucional Modificado
PIA:	Presupuesto Institucional de Apertura



## RESUMEN

La presente investigación tuvo por objetivo general determinar la relación entre el Reconocimiento a la Ejecución de Inversiones (REI) y el nivel de la ejecución presupuestal en la Municipalidad Distrital de Vila Vila, periodo 2022. El estudio se trabajó bajo un enfoque cuantitativo, diseño no experimental de corte transversal, alcance correlacional. Se utilizó como técnica a la encuesta y como instrumento al cuestionario que fue validado a juicio de expertos y también cuenta con una consistencia interna alta de Alpha de Cronbach. La población estuvo conformada por 28 funcionarios de la municipalidad. Los resultados muestran una relación significativa (0,000) de rho de Spearman positiva moderada de  $r=0,68$  entre el REI y el nivel de ejecución presupuestal, indicando que existe una asociación entre las variables, lo que indica que, a mayor Ejecución presupuestal, mayor es el Reconocimiento a las inversiones. Llegando a las conclusiones de que la ejecución de proyectos de inversión pública se realizó en una forma mayoritaria asegurando que la gestión de los recursos se realice de una forma eficiente, el cumplimiento de metas por proyectos de inversión y el cumplimiento de metas presupuestales de la Municipalidad distrital de Vila Vila, periodo 2022, alcanzó a una ejecución presupuestal por solo proyectos aun un 94.5%, así mismo la ejecución presupuestal general alcanzó una ejecución de 95.2% . Finalmente, la municipalidad logró la ejecución presupuestal en un nivel alto durante el año 2022 con respecto a los periodos anteriores 2019, 2020 y 2021.

**Palabras Clave:** Administrativo, Ejecución, Inversión, Reconocimiento, Presupuesto, Proyectos.



## ABSTRACT

The general objective of this research was to determine the relationship between the Recognition of Investment Execution (REI) and the level of budget execution in the District Municipality of Vila Vila, period 2022. The study was worked under a quantitative approach, non-linear design. cross-sectional experimental, correlational scope. The survey was used as a technique and the questionnaire as an instrument, which was validated in the opinion of experts and also has a high internal consistency of Cronbach's Alpha. The population was made up of 28 municipal officials. The results show a significant relationship (0.000) of moderate positive Spearman's rho of  $r=0.68$  between the REI and the level of budget execution, indicating that there is an association between the variables, which indicates that, the higher the budget execution, The greater the recognition of investments. Reaching the conclusions that the execution of public investment projects was carried out in a majority manner, ensuring that the management of resources is carried out in an efficient manner, the fulfillment of goals for investment projects and the fulfillment of budgetary goals of The district municipality of Vila Vila, period 2022, achieved a budget execution for only projects of 94.5%, likewise the general budget execution reached an execution of 95.2%. Finally, the municipality achieved budget execution at a high level during the year 2022 compared to the previous periods 2019, 2020 and 2021.

**Keywords:** Administrative, Execution, Investment, Recognition, Budget, Projects.





# CAPÍTULO I

## INTRODUCCIÓN

El desarrollo de la ejecución presupuestal se define como una capacidad del órgano gubernamental para efectuar o realizar las tareas conocidas como función ejecutiva, tal como establecen las disposiciones legales (Constitución Política del Perú, Ley Orgánica del Sector Público, Ley General de Administración de las Finanzas Pública).

El reconocimiento y la ejecución de inversiones desempeñan un papel fundamental en el desarrollo económico y social de cualquier localidad, siendo el distrito de Vila Vila un claro ejemplo de la importancia de estas acciones. En el contexto actual, donde la planificación estratégica y la gestión eficiente de recursos son clave para el progreso sostenible, el análisis detallado de la ejecución de inversiones en esta región se vuelve esencial.

Municipalidad Distrital de Vila Vila, como entidad territorial, enfrenta desafíos y oportunidades únicas que requieren una atención de consideración de sus necesidades, potencialidades y metas a largo plazo. La ejecución efectiva de inversiones no solo impulsa el crecimiento económico, sino que también contribuye a la mejora de la calidad de vida de sus habitantes, fortaleciendo la infraestructura, fomentando la creación de empleo y promoviendo la sostenibilidad ambiental.

En este contexto, el reconocimiento de la ejecución de inversiones en la Municipalidad Distrital de Vila Vila se convierte en un elemento clave para evaluar el impacto de las decisiones de inversión, identificar áreas de mejora y establecer estrategias que impulsen un desarrollo integral y equitativo. En el siguiente análisis, exploraremos



los aspectos más relevantes de la ejecución de inversiones en Vila Vila, considerando tanto los proyectos ya implementados como aquellos que están en proceso de desarrollo, con el objetivo de comprender la dinámica económica y social de esta localidad y proponer recomendaciones para un futuro más próspero y sostenible.

## **1.1 PLANTEAMIENTO DEL PROBLEMA**

La ejecución del gasto presupuestal viene a ser un indicador de la eficiencia en cuanto a la asignación de fondos, en la ejecución proyectos y costos anuales en lo que a municipalidad se refiere. Así, una ejecución presupuestaria eficiente se refleja en el alcance de los proyectos aprobados, según el plan que se desarrolla operativamente de por año. Asimismo, la correcta asignación y ejecución de los fondos presupuestarios es crucial para lograr objetivos constituidos en proyectos de la ciudad y para el bienestar general de la población.

Por otro lado, el REI es un indicador clave para la valoración de la eficacia, así como la efectividad de la inversión pública. Esto le permite evaluar la efectividad y la rentabilidad de la inversión. REI significa no sólo la finalización de las obras físicas, sino también la gestión administrativa y financiera adecuada para apoyar estas actividades.

En América Latina se plantea una gran necesidad de fortalecimiento de estructuras públicas y políticas públicas que certifiquen el acatamiento de objetivos planeados para el desarrollo social y productivo regional. Este fortalecimiento no sólo exige mayores recursos, sino también una mejor capacidad de control y control eficaz de las políticas públicas. De tal manera, la medición del REI se ha convertido en un indicador relevante para la valoración y garantía de los manejos de actividades públicas en materia de inversión, así como en el estudiar los elementos que intervienen con la rentabilidad a nivel



de inversión pública para comparar las ganancias con el gasto total por inversión. Para calcular el REI, es necesario considerar los siguientes factores: El gasto total, representado por todos los recursos económicos empleados en la inversión, incluyendo costos directos e indirectos. La ganancia neta, que es la ayuda neta obtenida de la inversión. La inversión, que es la cantidad de capital invertida en la inversión. En este contexto, el REI es un indicador clave que permite hacer una comparación entre la rentabilidad de diferentes inversiones, y permitir una evaluación de la rentabilidad a través del tiempo. De esta manera, es posible establecer cómo se ha ido mejorando la efectividad del gasto generado en la región. Al hablar de gestión pública, se debe tener en cuenta que es uno de los factores claves que sirve para realizar la ejecución presupuestal también la forma de prestar los servicios públicos. Esto se traduce en la necesidad de tener una forma de gestionar de manera pública y que el mismo sea eficiente, transparente, con estándares muy altos de rendimiento, alineado con los objetivos estratégicos organizacionales (Comisión Económica para América Latina y el Caribe, 2014).

En cuanto al aumento del inversionista público no ha sido generalizado en la región. Sólo cinco países tuvieron un aumento en esta área, como comisión del PIB. No obstante, los demás países tuvieron niveles de inversión pública estable o en algunos casos, una disminución, la tendencia general es que hay una disminución en la inversión pública cuando la región se compara con otras regiones del mundo y con otros periodos históricos. Por lo tanto, aunque la inversión pública aumentó en algunos países, no hay una tendencia generalizada hacia un mayor gasto público en inversión pública esto implica que una gran parte de esta inversión a nivel público ha sido enfocada a nivel de



la infraestructura en el área de transporte, de vivienda y de servicios comunitarios, en detrimento de otros rubros, como educación, salud y ciencia y tecnología.

A nivel regional, la mayor parte de la inversión pública en estos rubros es realizada por fuentes propias y no transferencias verticales. “El Banco de Datos de Desarrollo de Gasto en Inversión Pública en América Latina y el Caribe (BDD-GIPAL) brinda un importante insumo de datos de calidad para los responsables de las políticas públicas, así como para la sociedad en general, para la formulación de políticas y programas públicos, y el monitoreo y análisis del gasto. El BDD-GIPAL también puede ser útil para comprender mejor la estructura de los gastos y las asignaciones regionales y sectoriales, así como la evolución del gasto en inversión pública a lo largo del tiempo (Armendáriz y Carrasco, 2019).

En el contexto nacional, la ejecución de proyectos de inversión pública en el Perú ha sido menor de lo esperado, con unos bajos niveles de avance en algunas regiones. Esto enmarca a diversos factores, como la carencia de planificación estratégica, la falta de recursos o de capacidad técnica para la ejecución de proyectos, o una falta de supervisión e implementar la ejecución de proyectos de inversión pública en el Perú ha sido menor de lo esperado, con unos bajos niveles de avance en algunas regiones. Esto puede ser debido a varios factores, como la carencia de planificación estratégica, la falta de recursos o de capacidad técnica para la ejecución de proyectos.

Una dificultad para poder realizar el Reconocimiento de Ejecución de Inversiones, con la intención de mejorar la ejecución presupuestal de los recursos entregados las entidades (Prieto, 2020). La necesidad de reconocer el problema en el proceso de Reconocimiento de Ejecución de Inversiones, para poder optimar la ejecución presupuestal de los recursos. Según Prieto (2020), hay un problema en el proceso de REI



que se debe solucionar, ya que esto afecta la ejecución presupuestal de los recursos. La intención es indicar que muchos gobiernos regionales en el Perú han tenido problemas con la ejecución de proyectos de inversión pública, lo que ha afectado negativamente la pobreza en estas regiones. De estas regiones, Huánuco y Cajamarca son las que han tenido niveles más altos de pobreza, con más del 30% de la población (Estrada, 2022).

El sistema de inversión pública busca asegurar que la gestión de los recursos se realice de una forma eficiente, transparente y sistemática. Esto permite a un país crear las estructuras institucionales necesarias para ejecutar inversiones públicas y asegurar que se logren sus objetivos de desarrollo. Por lo tanto, es importante mejorar este sistema (Rajaram *et al.*, 2014). Quiere decir que, la calidad del sistema incide directamente en las dificultades y oportunidades de implementación de la inversión y afecta la calidad del proyecto. El sistema de inversión pública del Perú es descentralizado, lo que significa que cada unidad de gobierno ejecuta y desarrolla sus proyectos de manera autónoma. Sin embargo, existen algunas críticas en relación con la descentralización y el poder de toma de decisiones, ya que algunos gobiernos regionales no cuentan con la capacidad institucional para ejecutar proyectos.

A nivel de la región de Puno, en el año 2021 solamente se llegó al 72.9% en la ejecución de proyectos representando a un monto de S/15,481,283,844.00 de la totalidad del presupuesto asignado mostrándose como una débil ejecución presupuestal. la provincia de Lampa tuvo un presupuesto asignado PIM S/ 45,438,083.00 del cual logró ejecutar el S/ 33,872,493.00 representado a un 75.1% mostrando una ejecución débil en comparación a la provincia de San Román que logró ejecutar en un 85.6%. La municipalidad de Vila vila alcanzó una ejecución presupuestal de 78.2%



A pesar de la importancia de estos aspectos, faltan estudios específicos que examinen de manera integral la relación entre el nivel de ejecución presupuestaria y el reconocimiento de la ejecución de inversiones en el contexto específico del municipio del distrito de Vila Vila 2022. Además, como afecta el REI a la ejecución presupuestal o viceversa. Comprender estas relaciones es esencial para identificar barreras potenciales, para recomendar mejoras y optimizar la asignación de recursos para promover el desarrollo local.

En este sentido, es necesario realizar la evidencia sobre los gastos de ejecución presupuestaria y de inversión del distrito de Vila Vila en 2022 para proporcionar información valiosa que pueda ayudar a tomar decisiones razonables, mejorar la eficiencia de la gestión del distrito y promover el desarrollo de la ciudad.

## **1.2 FORMULACIÓN DEL PROBLEMA**

### **1.2.1 Pregunta general**

¿Cuál es la relación entre el Reconocimiento a la Ejecución de Inversiones (REI) y el nivel de la ejecución presupuestal de la Municipalidad Distrital de Vila Vila, periodo 2022?

### **1.2.2 Preguntas específicas**

- ¿Cuál es la relación del REI entre el Cumplimiento de metas por proyectos de inversión y la ejecución presupuestal de la Municipalidad distrital de Vila Vila, 2022?



- ¿Cuál es la relación del REI entre el Cumplimiento de metas Presupuestales y la ejecución presupuestal de la Municipalidad distrital de Vila Vila, 2022?
- ¿Cuál es el nivel de la ejecución presupuestal de la Municipalidad distrital de Vila Vila, 2022?

### **1.3 HIPÓTESIS DE LA INVESTIGACIÓN**

#### **1.3.1 Hipótesis general**

La relación entre el Reconocimiento a la Ejecución de Inversiones (REI) y el nivel de la ejecución presupuestal de la Municipalidad Distrital de Vila Vila, periodo 2022, es significativa en el cumplimiento de metas.

#### **1.3.2 Hipótesis específicas**

- La relación del REI entre el Cumplimiento de metas por proyectos de inversión y la ejecución presupuestal de la Municipalidad distrital de Vila Vila, 2022, es significativa.
- La relación del REI entre el Cumplimiento de metas Presupuestales y la ejecución presupuestal de la Municipalidad distrital de Vila Vila, 2022, es significativa.
- El nivel de la ejecución presupuestal de la Municipalidad distrital de Vila Vila, 2022, es alta.



## 1.4 JUSTIFICACIÓN

REI es una herramienta del PpR (Resultado de Planificación Presupuestaria), se halla bajo control del Ministerio de Economía y Finanzas. Viene a ser una herramienta busca incentivar a las gerencias regionales, así como locales a realizar proyectos de inversión pública de manera eficiente, promoviendo un mayor impacto y ganancia por recurso.

Esta transferencia de recursos entre el Estado y los gobernantes locales y regionales, es realizada con relación a la cohesión financiera, a partir de las metas, objetivos o propósitos establecidos en el PpR. De esta manera, el gobierno nacional logra coordinar y planificar de manera eficiente la inversión pública. Además, la institucionalización de estas metas facilita una mayor transferencia.

El estudio pretende aportar evidencia empírica que aplique los conceptos y modelos de gestión pública y presupuesto por resultados en la práctica, al ser realizado a nivel local. De esta manera, se podrá conocer los elementos en el contexto local que determinan la ejecución de proyectos en el área de inversión pública, en función de las políticas públicas, así mismo el desarrollo analítico permitirá la actualización de conocimientos los cuales pueden ser tomados como antecedente.

Nivel Teórico, este trabajo de investigación pretende convertir en una fuente de información para nuevas investigaciones relacionadas con temas de gestión pública y presupuesto por resultados, ya que será una fuente de conocimiento que pueda ser aplicado en otras áreas.

Nivel práctico, Los resultados de este estudio proporcionarán al municipio de Vila Vila información valiosa para mejorar la toma de decisiones sobre la asignación e





implementación de recursos, contribuyendo así al desarrollo sostenible y el bienestar público. Además, el estudio puede servir como referencia para otras ciudades que enfrentan problemas similares en inversión y gestión presupuestaria.

Nivel metodológico, se pretende contribuir con la formulación y el fortalecimiento del instrumento para el nivel de ejecución de inversiones y su reconocimiento, ya que se pretende la innovación y/o actualización de los instrumentos adecuándolos al tema de estudio debidamente validado por el juicio de expertos.

Nivel social, la investigación pretende contribuir con aportes importantes de conocimiento para los tomadores de decisiones y los evaluadores del cumplimiento de metas en ejecución de inversiones, esto con la finalidad de buscar el continuo mejoramiento en la toma de decisiones y a incentivar mejor en el cumplimiento de metas a las unidades ejecutoras a nivel local y regional.

## **1.5 OBJETIVOS DE LA INVESTIGACIÓN**

### **1.5.1 Objetivo general**

Determinar la relación entre el Reconocimiento a la Ejecución de inversiones (REI) y el nivel de la ejecución presupuestal de la Municipalidad Distrital de Vila Vila, periodo 2022.

### **1.5.2 Objetivos específicos**

- Determinar la relación del REI entre el Cumplimiento de metas por proyectos de inversión y la ejecución presupuestal de la Municipalidad distrital de Vila Vila, 2022.



- Determinar la relación del REI entre el Cumplimiento de metas Presupuestales y la ejecución presupuestal de la Municipalidad distrital de Vila Vila, 2022.
- Determinar el nivel de la ejecución presupuestal de la Municipalidad distrital de Vila Vila, 2022.

.



## CAPÍTULO II

### REVISIÓN DE LITERATURA

#### 2.1. ANTECEDENTES

##### 2.1.1. A nivel internacional

Harnovinsah *et al.* (2020), analizaron “Efecto de la Rendición de Cuentas, Transparencia y Supervisión de Presupuesto Actuación”, El objetivo es investigar el impacto de la rendición de cuentas, la transparencia y el seguimiento del desempeño presupuestario en el gasto. El estudio se llevó a cabo en 43 unidades de trabajo locales en el área de la capital de Yakarta (DKI). La muestra del estudio estuvo compuesta por 86 funcionarios públicos y se utilizó el análisis de modelos de ecuaciones estructurales (SEM) para probar las hipótesis. Los resultados de este estudio muestran que la rendición de cuentas y el seguimiento tienen un efecto significativo en la ejecución presupuestaria del concepto beneficio, mientras que la transparencia no afecta la eficiencia de la ejecución presupuestaria del mismo concepto.

Campoverde y Pincay (2019), realizó un estudio denominado “Ejecución Presupuestaria vs Rendición de Cuentas, sobre el rubro de Investigación: Caso de una Universidad Ecuatoriana”, en donde examina el papel de una universidad ecuatoriana en el proceso de “Responsabilidad”, enfocándose en el uso y optimización de herramientas mejorando la calidad para una mayor satisfacción para en cuanto a servicio. La importancia de establecer estándares y métricas para medir el desempeño de la inversión pública, como parte de un enfoque de gestión orientado al logro de resultados. Esto incluye la planificación y ejecución de



inversiones, así como la evaluación y análisis de los resultados. Concluye que el enfoque de gestión orientado al resultado y la comunicación de los resultados por medio de la herramienta de control “Accountability”, tienen el potencial de aumentar la transparencia en la gestión pública y la ejecución de proyectos de inversión.

Bohórquez y Castro (2018) su estudio reveló deficiencias presupuestarias en la ejecución de inversiones en Bogotá, particularmente en las alcaldías locales. La falta de recursos ha limitado la ejecución de proyectos de inversión en varias zonas de la ciudad. Se desprende que este estudio, en particular, intenta medir la relación entre el nivel de inversión en una línea de gasto y la ejecución de inversiones de la alcaldía en cuestión. El análisis consiste en una relación entre los indicadores de ejecución y los niveles de inversión.

### **2.1.2. A nivel nacional**

Grández (2021), en su trabajo “Reconocimiento a la ejecución de inversiones y ejecución presupuestal de inversiones en la Municipalidad Provincial de San Martín, 2019-2021”. Analiza la incidencia de la línea de inversión local en la ejecución de inversiones en la provincia de San Martín, a partir del REI y el uso de un instrumento de recolección de datos. Los resultados mostraron que la MPSM no ha alcanzado el 70% de ejecución de proyectos, lo que podría indicar falencias en el diseño y la planificación. En el primer trimestre del 2021, la incidencia de la línea de inversión local no tuvo un impacto significativo en la ejecución de inversiones en la MPSM, siendo esta relación entre variables muy débil, comparada con el caso del 2019 y el 2020. Así pues, esto



puede indicar que en este periodo hubo cambios en la toma de decisiones de la MPSM.

Miranda (2022), en su trabajo “Gestión logística en el gobierno local (municipalidad) del distrito de Talavera, Andahuaylas en el año 2021”. Basado en una colección de literatura de diversos autores, que aborda los principales temas: logro de objetivos presupuestarios y gestión logística (variables de investigación). El método utilizado corresponde a la recogida de datos en un momento determinado mediante herramientas numéricas (cuantitativas) sin mayor manipulación de las variables (no experimental). La población estuvo conformada por 146 empleados municipales, y se obtuvo una muestra seleccionada de 49 empleados con base en el criterio del investigador (aleatorio/conveniencia). Los datos fueron recolectados mediante encuestas y procesados mediante un cuestionario validado por profesionales expertos, la confiabilidad se evaluó mediante la fórmula alfa de Cronbach, resultando un índice global de 0,911. Como resultado del estudio se concluyó que existe correlación entre el cumplimiento de las metas presupuestarias y la gestión logística en el municipio de Talavera-Región Andavera.

Santiago (2019) realizó un estudio “El Proceso de Ejecución Presupuestal y su incidencia en el Cumplimiento de Metas Presupuestales de Inversión en la Municipalidad Provincial de Pachitea, I Semestre Del 2019” tuvo el objetivo de determinar la incidencia de ejecución presupuestal en el cumplimiento de metas presupuestales de inversión. Se trabajó bajo un enfoque cuantitativa, alcance descriptivo correlacional, diseño no experimental. Se utilizó como técnica: la encuesta y el instrumento Cuestionario el cual se realizó a los trabajadores. Los



resultados muestran una correlación de 0.704, el cual manifiesta que hay correlación positiva media, relación entre las variables de estudio directamente proporcional, y se llega a la conclusión de que la Municipalidad debería mejorar el control y revisión de los documentos sustentatorios, mejorar e implementar el control y verificación de los créditos presupuestarios autorizados y aprobados, y contar con información oportuna dando a conocer a las áreas involucradas la ejecución del gasto que se realizan para inversiones de acuerdo al Plan Anual de Contrataciones y a la Programación de Compromisos anuales, a fin de evitar retraso y observaciones de los gastos.

Dávila (2019), en su trabajo “Relación entre la participación ciudadana de los contribuyentes y la política fiscal de la Municipalidad Provincial de Lambayeque - 2018”. Se utilizó un enfoque cuantitativo para realizar el estudio y el estudio se basó en una investigación descriptiva correlacional y un diseño no experimental. La muestra estuvo integrada por 381 vecinos del distrito de Lambayeque entre 18 y 64 años y 5 empleados administrativos de las áreas administrativas de la ciudad. Los resultados muestran que la ciudadanía percibe que el nivel de participación cívica en la provincia y ciudad de Lambayeque es bajo, debido a que los ciudadanos creen que es un sumario político en el que gran parte no ha participado en los últimos tres años. Esto se evidencia en su declaración de que la ciudad no responsabilizará al público. Se puede decir que no existe una cultura de participación de los contribuyentes, porque la mayoría de los contribuyentes no solicitan al municipio información sobre sus actividades administrativas.



Orellana (2022), en su trabajo “Informe como gerente de planeamiento y presupuesto y cooperación internacional en la Municipalidad Distrital de Surquillo, 2019-2021”. Para las decisiones de gestión municipal, es necesario crear métodos que correspondan a los objetivos estratégicos de la agencia, las actividades operativas, los proyectos de inversión estatal y la ejecución del presupuesto de la agencia. Fue realizado un análisis de la situación actual, aplicando una herramienta FODA (Fortalecimientos, Oportunidades, Debilidades y Amenazas). Seguido de esto, se utilizó la información de gestión y administración para realizar una revisión a la misión y la visión del proyecto, y a partir de ello, se establecieron objetivos y estrategias. la construcción del cronograma permitió realizar el seguimiento de la ejecución de los objetivos y estrategias, pero que eventos externos fuera del control de la institución o del equipo que manejaba el proyecto afectaron la ejecución y por lo tanto el logro de los objetivos.

Lozano (2021), realizó un estudio denominado “Ejecución presupuestal y reconocimiento a la ejecución de inversiones en la Municipalidad Provincial de Moyobamba, 2020”, en donde se planteó una relación entre la ejecución presupuestaria y el reconocimiento de la ejecución de inversiones en una municipalidad de Perú. El estudio se enmarca en un enfoque cuantitativo, correlacional, donde se aplicó una encuesta a una población de 38 trabajadores municipales. La ejecución presupuestaria de la municipalidad provincial de Moyobamba, en 2020, tenía un nivel de 46,7%, según los resultados del estudio. La ejecución de las metas presupuestarias tiene un nivel de cumplimiento un poco más alto que el REI, pero ambos están en un nivel medio, estos resultados implican



que la ejecución de proyectos de inversión tiene un impacto moderado en la ejecución presupuestaria, Concluyendo que la relación es muy fuerte porque ambos valores están muy cercanos a 1. Además, la correlación positiva es muy significativa, lo cual indica que existe una relación directa entre las dos variables (la ejecución presupuestaria y el REI).

### **2.1.3. A nivel local**

Castillo (2019), en su trabajo “factores críticos que influyen en la gestión de ejecución de obras: Presupuesto, tiempo y calidad, que tienen mayor incidencia en el impacto del desarrollo de la región Puno, Periodo 2015 – 2017”. El estudio se basó en un diseño no experimental de corte transversal, con una población de 98 obras públicas con un presupuesto superior a 5 millones y una muestra de 43 obras. El estudio pretende entender el impacto del nivel de ejecución de proyectos de inversión en la ejecución presupuestaria de las obras. El estudio utilizó encuestas y una investigación documental en bases de datos para obtener información. La información de las encuestas y de las bases de datos se contrastó para lograr conclusiones válidas). Concluyendo que el presupuesto de inversión y el plazo de ejecución son factores importantes para lograr un impacto significativo en el desarrollo de la región de Puno.

Apaza (2022), en su trabajo “Aplicación del sistema SIAF en la ejecución presupuestal en la Municipalidad Distrital de Huacullani, provincia Chucuito-Julirégion Puno, periodo 2019-2020”, Intenta establecer la relación entre el presupuesto institucional, el tiempo y la calidad de los proyectos de inversión, con el desarrollo económico-social en la región de Puno, en específico, en la Municipalidad Distrital Huacullani, concluyen que se ha incrementado la





asignación de los recursos entre el año 2019 y el año 2020, y que en consecuencia, según los resultados de ejecución, ello está incrementando el desarrollo de la región.

Mamani (2019), en su trabajo “Evaluación de los componentes de Control Interno en el área de Gerencia de Administración de la Municipalidad Provincial de Puno”, Su propósito es describir el estado del control interno mediante sus componentes aplicado a las áreas administrativas de la provincia y municipio de Puno en el año 2019. Empleó un enfoque cuantitativo descriptivo, donde tomó como población un total de 41 personas, y la muestra es este conjunto de 41 personas. Para la obtención de datos se utilizó la encuesta como instrumento. Según los resultados obtenidos por Mamani (2019), la mayoría de los encuestados considera que existe un “buen” control interno en la institución, aunque solo un 43% de los encuestados señaló “casi siempre”, mientras que otros 25% manifestaron que “siempre” evidencia un excelente control interno en la institución. Según los resultados de la investigación, existen mejoras que se deben hacer en el control interno de la institución, tales como mejores procedimientos, una evaluación del sistema, una mayor comunicación sobre los resultados y la supervisión de los resultados con el fin de innova.

Roque (2019) realizó un estudio denominado “Ejecución presupuestaria y el cumplimiento de metas de la municipalidad distrital de Pucara – Lampa, periodos 2016-2017”, tuvo el objetivo analizar la ejecución presupuestaria y el cumplimiento de metas de la Municipalidad Distrital de Pucara - Lampa, periodos 2016-2017. Su metodología consistió en la aplicación de diseño no experimental, transeccional y descriptivo, asimismo, el método analítico, descriptivo, y las



técnicas para la recolección de datos fueron análisis, revisión documental información proporcionada por la oficina de planeamiento y presupuesto. Se llegó a los resultados de que el presupuesto de ingreso programado de la Municipalidad Distrital de Pucara en el periodo 2016 según el PIM es de S/. 2,533,775.00 nuevos soles que representa el 100% y se ejecutó S/. 2,385,701.17 nuevos soles que representa el 94.16%, no logró recaudar lo programado. Mientras en el periodo 2017 según el PIM es de S/. 2,739,949.00 nuevos soles que representa el 100% y se ejecutó S/. 2,666,911.55 nuevos soles que representa el 97.33 %, no logró recaudar lo programado. Con respecto el presupuesto de gastos programado según el PIM es de S/. 6,718,955.00 nuevos soles que representa el 100% y se ejecutó S/. 5,013,258.95 nuevos soles que representa el 74.60 %, por lo que demuestra que no se ha logrado gastar de acuerdo al presupuesto programado donde existe un incumplimiento en los objetivos y metas presupuestales, demostrando una incapacidad de la ejecución de gasto, mientras en el periodo 2017 el presupuesto de gastos programado según el PIM, es de S/. 4,290,052.00 nuevos soles que representa el 100% y se ejecutó S/. 3,758,327.05 nuevos 13 soles que representa el 87.62%, con una diferencia de 12.38 % del total de la programación del periodo 2017, por lo que demuestra que no se ha logrado gastar de acuerdo al presupuesto programado.

Quispe (2018), realizó un estudio “Ejecución Presupuestal en la Gestión Municipal del distrito de Acora, periodos 2014 – 2016”, el cual tuvo el objetivo de analizar la Ejecución Presupuestal para determinar cómo esta influye en la Gestión Municipal del distrito de Acora en los periodos mencionados. La investigación es de tipo descriptivo – correlacional y con diseño no experimental,



utilizándose la encuesta y el análisis documental para la recolección de datos. Se llegó a la conclusión de que la Ejecución Presupuestal tiene una influencia directa en la Gestión Municipal del distrito de Acora en los periodos 2014 – 2016; existe una relación directa entre la Programación Presupuestal y la Ejecución Presupuestal de ingresos y gastos de la municipalidad distrital de Acora, lo que demuestra que un mayor nivel de Programación Presupuestal deriva en un mayor nivel de Ejecución Presupuestal.

## **2.2. MARCO TEÓRICO**

### **2.2.1. Presupuesto por resultados**

Es una estrategia de gestión pública que permite vincular la asignación de fondos, bienes y servicios (productos) presupuestarios a resultados que benefician a los ciudadanos y tengan características medibles.

La priorización de las inversiones públicas es crucial, dada la limitación de recursos existentes y la diversidad de necesidades sociales y económicas. Es fundamental que los recursos sean destinados a aquellos sectores en donde la inversión garantice una mayor rentabilidad para el país. Es decir, los recursos deben ser destinados a aquellas inversiones con gran impacto en cuanto a la calidad que pueda tener el individuo en la vida. (Secretaría de Gestión Pública Presidencia del Consejo de ministros, 2022).

El PpR contribuye con la mejora de la calidad del gasto público al propiciar que las entidades del Estado:



- Hagan un uso eficiente y eficaz de los recursos públicos, priorizando el gasto público en la provisión de bienes y servicios que, según la evidencia, contribuyen al logro de resultados vinculados al bienestar de la población.
- Tomen mejores decisiones en materia presupuestal y de gestión, que permitan el logro de resultados a favor de la población.

### **2.2.2. Sistema Nacional de Programación Multianual y Gestión de Inversiones**

El Sistema Nacional de Programación Multianual y Gestión de Inversiones (SNPMI) se encarga en cuanto a planificar, programar, también ejecutar las inversiones públicas a través de una metodología estandarizada y coherente. En el caso de Perú, el SNPMI es el encargado de evaluar y monitorear los efectos de las inversiones públicas realizadas a nivel nacional (Sistema Nacional de Programación Multianual y Gestión de Inversiones, 2016).

### **2.2.3. Proyectos de inversión pública**

La inversión pública no sólo se centra en inversiones materiales, sino también en las inversiones que se realizan en los distintos tipos de capital que un Estado debe fomentar el progreso y felicidad de la población (Moreno, 2018).

### **2.2.4. Importancia de ejecución de proyectos de inversión pública**

Su importancia radica en la creación de activos físicos o capital humano, lo que a su vez contribuirá a aumentar la atención del Estado a los problemas sociales de la región (Instituto de Ciencias HEGEL, 2021).

El proyecto está financiado total o parcialmente con fondos



gubernamentales, a menudo denominados PIP, y tiene como objetivo superar las disparidades sociales existentes, la inclusión educativa y la esmero en la vigilancia médica, a partir de construir escuelas y hospitales.

### **2.2.5. Análisis de proyectos de inversión pública**

Beneficioso para la sociedad, el proyecto tendrá como fin principal un impacto significativo en el cambio de vida de los individuos beneficiados. Esto significa la magnitud del proyecto y la finalidad social y ciudadana, y no sólo una finalidad puramente económica. Se trata de una inversión que busca establecer contextos propicios para el progreso humano y comunitario. (Instituto De Ciencias HEGEL, 2021).

Sostenibilidad, a través del proyecto, el país podrá construir capital humano utilizado en la resolución de problemáticas identificados anteriormente, al tiempo que ampliará y/o mejorará la cobertura de algunos de los servicios que ofrece. Dado que el papel del gobierno sigue siendo de apoyo, es necesario realizar estudios de mercado para comprender las ofertas disponibles (Instituto de Ciencias HEGEL, 2021).

Costos, el proyecto debería financiarse con cargo al presupuesto anual, sin crear problemas de financiación. Nuevamente se debe buscar en las prioridades estatales (orden público) (Instituto de Ciencias HEGEL, 2021).

### **2.2.6. Reconocimiento a la Ejecución de Inversiones (REI)**

El Sistema Nacional de Programación Multianual y Gestión de Inversiones está dirigido a los gobiernos locales y regionales, y se encuentra a su vez bajo el control del MEF. Se trata de un sistema que, desde la perspectiva del PpR, asiste



y promueve la ejecución de inversiones a nivel local y regional, a través del aporte financiero del Estado a nivel central (MEF, n.d.).

Quiere decir, el SNPMI busca incentivar el logro de metas vinculadas a la actuación en cuanto a inversiones del estado a nivel local y regional, asignando recursos a aquellos que logren realizar las inversiones de manera eficiente. Esto se hace mediante la toma de base de lo que plantea la Dirección General de Presupuesto Público, la cual determina las metas y objetivos (DGPP) (MEF, n.d.)

El REI se enfoca en el progreso de los gobiernos regionales y locales para realizar inversiones, y no simplemente en ejecutar las mismas. Es decir, el REI busca mejorar la forma de vida y la manera eficaz de en la realizar las inversiones públicas, y no sólo en su simple ejecución (Resolución Directoral 0002-2022-EF/50.01, 2022)

El REI busca incentivar al estado ya sea a través de los gobiernos estatales o locales, a desarrollar sus capacidades de planificación y gestión, con el fin de mejorar su rendimiento y eficiencia en la implementación de inversiones. De esta manera, los gobiernos podrán realizar proyectos más eficientes y beneficiarios (certificación) y ejecución de inversiones (devengado).

La fórmula es la siguiente:

- Primer tramo

Detalles del Indicador y Metas

Porcentaje den PIM de inversiones certificado:



$$I = \frac{\text{Monto certificado al 31.03.22}}{\text{PIM al 31.03.22}} * 100$$

Donde:

MC= Monto certificado

MP= monto del PIM de inversión

Porcentaje del PIM de inversiones devengado:

$$I = \frac{\text{Monto devengado al 31.03.22}}{\text{PIM al 31.03.22}} * 100$$

MD= Monto Devengado al 31.03.22

MP= monto del PIM de inversión

- Segundo tramo

Detalles del Indicador y Metas (Anexo N° 1) Directiva N° 0004-2022-  
EF/50.01, 2022

Porcentaje del PIM de inversiones devengado

$$I = \frac{\text{Monto devengado al 31.12.22}}{\text{PIM al 31.12.22}} * 100$$

Si: girado < devengado Entonces el devengado será reemplazado por el  
girado al 15.01.23

El GL/GR cumplirá con el indicador siempre que:  $I \geq \text{Meta}$

La DGPMI evaluará las inversiones de los GL/GR que cumplan con el  
indicador



- Clasificación municipal y metas





**Tabla 1**

*Ficha técnica instrumento*

<b>Clasificación municipal</b>	<b>Metas</b>
A	78%
B	80%
C	78%
D	82%
E	88%
F	88%
G	87%

Nota: detalles del Indicador y Metas (Anexo N° 1) de la Directiva N° 0004-2022- EF/50.01, 2022



**Tabla 2**

*Detalle de las metas para la ejecución de inversiones a marzo del 2022*

<b>Actividad</b>	<b>Indicador</b>	<b>Valla</b>	<b>Medio de verificación</b>	<b>Fecha de cumplimiento</b>	<b>Puntaje</b>
Actividad 1 Certificar inversiones	Porcentaje den PIM de inversiones certificado $= MC/MP * 100$ Donde: MC= Monto certificado MP= monto del PIM de inversión	80%  70%	SIAF (Genérica 6-26, solo proyectos)	31 de marzo del 2022	30  <hr/> 20
Actividad 2 Devengar inversiones	Porcentaje del PIM de inversiones devengado $= MD/MP * 100$ Donde: MD= Monto Devengado al 31.03.22 MP= monto del PIM de inversión	Gobiernos locales <hr/> 35% Gobiernos locales 35%	SIAF (Genérica 6-26, solo proyectos)	31 de marzo del 2022	70  <hr/> 50
	Porcentaje del PIM de inversiones devengado $= MD/MP * 100$ Donde: MD= Monto Devengado al 31.03.22 MP= monto del PIM de inversión	Gobiernos regionales <hr/> 95% Gobiernos regionales 90%			70  <hr/> 50
					<hr/> 80
					<hr/> 100

Nota: elaborado en base al Anexo N° 1 de la DIRECTIVA N° 0001-2022-EF/50.01 “Metas del Reconocimiento a la Ejecución de Inversiones establecidas al 31 de marzo de 2022 correspondientes al primer tramo del Año Fiscal 2022”



### **2.2.7. Reconocimiento a la Ejecución de Inversiones (REI)**

Está relacionado con el cumplimiento de metas presupuestales, y dentro de ello se considera:

La certificación presupuestal o certificar inversiones, que es el porcentaje alcanzado del PIM de inversiones  $MC/MP * 100$ ; Donde: MC: Monto certificado de inversión y MP Monto del PIM de inversión pública. Por eso la meta de la municipalidad es alcanzar ciertos porcentajes establecidos como meta de la certificación de las inversiones.

El devengado o devengar las inversiones que es el porcentaje del PIM de inversiones  $devengado = MD/MP * 100$ ; Donde: MD: Monto devengado de inversión pública. MP, Monto del PIM de inversión pública. Para alcanzar el REI los municipios deben alcanzar dicho porcentaje en el devengado de sus inversiones, por lo cual se debe realizar óptimas gestiones con miras a concretar dichas metas y obtener el mencionado beneficio presupuestal como entidad, por consiguiente, ser aplicado en beneficio de la comunidad en la que opera.

Por ello, el REI motiva a las municipalidades a realizar mejores gestiones para cumplir con esta meta y recibir el reconocimiento económico por tal cumplimiento que otorga el gobierno central.

### **2.2.8. Cumplimiento de metas por proyectos de inversión**

Se otorgará puntajes por cada actividad realizada. Para el cumplimiento de la meta, se considerará un puntaje mínimo de 80 puntos y puntaje máximo de 100. En el caso de la actividad 1 para los GR y GL, se destinará 30 puntos por el cumplimiento de la valla del 80%, 20 puntos por el 70% y 0 puntos por un



porcentaje menor al 70%. En el caso de la actividad 2; para los GL se destinará 70 puntos por el cumplimiento de la valla del 35%, y 50 puntos por el cumplimiento de la valla del 30%; para los GR se destinará 70 puntos por el cumplimiento de la valla de 95%, y 50 puntos por el cumplimiento de la valla del 90%; para ambos casos, por un porcentaje menor a lo descrito en cada uno se otorgará 0 puntos.

### **2.2.9. Consideraciones para la evaluación del cumplimiento**

Para la evaluación de la actividad 2 para los Gobiernos Regionales y Gobiernos Locales se revisará el monto devengado al 31 de marzo de 2022 con el monto girado al 31 de marzo de 2022, actualizado al 30 de abril de 2022. En los casos que el monto girado sea menor al monto devengado, se reemplazará en los indicadores de la actividad 2 del Cuadro N° 1 el monto devengado al 31 de marzo de 2022 por el monto girado al 31 de marzo de 2022, actualizado al 30 de abril de 2022.

Respecto a los Gobiernos Regionales y Gobiernos Locales<sup>5</sup> que superen el puntaje mínimo establecido en el Cuadro N° 1, la Dirección General de Programación Multianual de Inversiones (DGPMI) evaluará que sus inversiones<sup>6</sup> cuenten con el registro del Formato N°12-B: Seguimiento a la Ejecución de Inversiones, Formato N°08-A: Registro en la fase de ejecución para proyectos de inversión o Formato N°08-C: Registro en la fase de ejecución para IOARR y Formato N° 09: Registro de cierre de inversión, mencionados en el Cuadro N° 2

Según corresponda, considerándose los datos actualizados en el Banco de Inversiones hasta la fecha que la DGPMI establezca mediante comunicado publicado en la sección Novedades de Inversión Pública en el portal institucional del Ministerio de Economía y Finanzas.

### 2.2.10. Uso de los recursos del Reconocimiento a la Ejecución de Inversiones

Los recursos que se transfieren en el marco del REI correspondientes al primer tramo son adicionales al presupuesto institucional de apertura de los Gobiernos Regionales y de los Gobiernos Locales, y se destinan al financiamiento de inversiones, priorizando aquellos que se encuentren en etapa de ejecución con expediente técnico o documento equivalente aprobado, los cuales deben registrarse en los formatos correspondientes, en el marco del Sistema Nacional de Programación Multianual y Gestión de Inversiones.

### 2.2.11. Metodología para la distribución de los recursos por el cumplimiento de las metas del Reconocimiento a la Ejecución de Inversiones

$$I_{jm} = Mm * \frac{E_{22jm}}{\sum_{j=1}^J E_{22jm}}$$

Donde:

$m$  : Grupo  $m$  de GL según clasificación municipal  $m$ .

$J$  : Número de GL que hayan cumplido las metas en cada clasificación municipal  $m$ .

$j$  : GL  $j$  perteneciente a la clasificación municipal  $m$ .

$I_{jm}$ : Monto del incentivo que recibe cada GL  $j$  que haya cumplido las metas, perteneciente a la clasificación municipal  $m$ .

$Mm$ : Monto asignado a los GL en el marco del REI para la clasificación municipal  $m$ .

*E\_22jm*: Porcentaje del PIM al 31.03.2022 devengado hasta el 31.03.2022 (y girado hasta el 30.04.2022) de cada GL *j* que haya cumplido las metas del año 2022, perteneciente a la clasificación municipal.

### **2.2.12. Uso de los recursos del Reconocimiento a la Ejecución de Inversiones**

Es una herramienta de gestión gubernamental que permite a las autoridades públicas prestar servicios y cumplir objetivos de cobertura de manera justa, eficiente y efectiva, logrando resultados que beneficien a los ciudadanos. Determina los límites de gasto de cada unidad estructural del sector público en el ejercicio y los ingresos para su financiación, en función de la disponibilidad de fondos públicos, con el fin de mantener el equilibrio financiero (Ministerio de Economía y Finanzas, 2020).

### **2.2.13. Ejecución presupuestaria**

La fase de ejecución del presupuesto está marcada por una tensión entre dos objetivos opuestos: por un lado, la eficiencia en la gestión y la mayor discrecionalidad a la hora de tomar cualquier decisión en las unidades administrativas a la cual pertenezcan; y por otro, necesidad de control y rigidez para que el gobierno cumpla con los planes y objetivos establecidos (Tránchez, 2013). Así mismo Solórzano (2022), menciona que la ejecución presupuestaria se define como la fase del proceso de gestión presupuestaria que comienza con la recaudación de ingresos para financiar las asignaciones presupuestarias aprobadas y los compromisos de gasto. La ejecución presupuestaria tiene dos aspectos: ejecución de los ingresos estatales y ejecución de gastos dentro de los créditos presupuestarios.



#### **2.2.14. Ejecución de ingresos**

Estimación, Según el Decreto Legislativo Del Sistema Nacional de Presupuesto Público, (2018) “la estimación es el cálculo o proyección de los ingresos que por todo concepto se espera alcanzar durante el año fiscal, considerando la normatividad aplicable a cada concepto de ingreso, así como los factores estacionales que incidan en su percepción” (pag,16).

Determinación, según el Decreto Legislativo del Sistema Nacional de Presupuesto Público N° 1440, (2018) “la determinación es el acto que establece o identifica con precisión el concepto, monto, oportunidad y la persona natural o jurídica, que debe efectuar un pago o un desembolso a favor de una Entidad” (pag.8).

Percepción o Recaudación, según el Decreto Legislativo Del Sistema Nacional de Presupuesto Público N° 1440, (2018) “Es el momento en el cual se produce la recaudación, captación u obtención efectiva del ingreso” (pag.8).

#### **2.2.15. Ejecución de egresos**

Certificación, es la fase de ejecución presupuestaria está regida por una serie de procedimientos y control, con el objetivo de garantizar que los gastos se realicen dentro de un marco legal y de control fiscal, con el fin de garantizar la transparencia y la eficacia de las decisiones presupuestarias. Esto asegura que los gastos e inversiones se realicen en función de los planes y el presupuesto aproximados” (pag.8).

Compromiso, según el Decreto Legislativo Del Sistema Nacional de Presupuesto Público N° 1440, (2018) en el Artículo 42, Inciso 42.1 “es el acto



mediante el cual se acuerda, luego del cumplimiento de los trámites legalmente establecidos, la realización de gastos por un importe determinado o determinable, afectando los créditos presupuestarios en el marco de los Presupuestos aprobados y las modificaciones presupuestarias realizadas, con sujeción al monto certificado, y por el monto total de la obligación que corresponde al año fiscal” (pág. 9)

Es comportamiento con el consentimiento de la unidad de gestión o celebrar contratos con ciertos agentes externos requiere gasto público y es preaprobado: ejecución de obras, prestación de servicios, etc.(Tránchez, 2013)

Devengado, según el Decreto Legislativo Del Sistema Nacional de Presupuesto Público N° 1440, (2018) en el Artículo 43, Inciso 43.1 “El devengado es el acto mediante el cual se reconoce una obligación de pago, derivada de un gasto aprobado y comprometido, que se produce previa acreditación documental ante el órgano competente de la realización de la prestación o el derecho del acreedor. El reconocimiento de la obligación debe afectarse al Presupuesto Institucional, en forma definitiva” (Pág. 9).

Girado, según el Decreto Legislativo Del Sistema Nacional de Presupuesto Público N° 1440, (2018) en el Artículo 44, inciso 44.1 “El pago es el acto mediante el cual se extingue, en forma parcial o total, el monto de la obligación reconocida, debiendo formalizarse a través del documento oficial correspondiente. Se prohíbe efectuar pago de obligaciones no devengadas” (pág. 9).

#### **2.2.16. Fuentes de financiamiento**

Recursos Ordinarios, corresponden a los ingresos provenientes de la recaudación tributaria y otros conceptos, deducidas las sumas correspondientes a las comisiones de recaudación y servicios bancarios, los cuales no están





vinculados a ninguna entidad y constituyen fondos disponibles de libre programación.

Recursos Directamente Recaudados, comprende los ingresos generados por las entidades públicas y administrados directamente por estas, entre los cuales se puede mencionar las rentas de la propiedad, tasas, venta de bienes y prestación de servicios, entre otros; así como aquellos ingresos que les corresponde de acuerdo a la normatividad vigente.

Recursos por Operaciones Oficiales de Crédito, comprende los fondos de fuente interna y externa provenientes de operaciones de crédito efectuadas por el estado con Instituciones, Organismos Internacionales y Gobiernos extranjeros, así como las asignaciones de líneas de crédito. Asimismo, considera los fondos provenientes de operaciones realizadas por el estado en el mercado internacional de capitales.

Donaciones y Transferencias, comprende los fondos financieros no reembolsables recibidos por el Gobierno provenientes de Agencias Internacionales de Desarrollo, Gobiernos, Instituciones y Organismos Internacionales, así como de otras personas naturales o jurídicas domiciliadas o no en el país. Se consideran las transferencias provenientes de las entidades Públicas y Privadas sin exigencia de contraprestación alguna.

Recursos Determinados, en lo referido a Contribuciones a Fondos, considera los fondos provenientes de los aportes obligatorios efectuados por los trabajadores de acuerdo a la normatividad vigente, así como los aportes obligatorios realizados por los empleadores al régimen de prestaciones de salud del Seguro Social de Salud. Se incluyen las transferencias de fondos del fondo



consolidado de reservas previsionales, así como aquellas que por disposición legal constituyen fondos para reservas previsionales.

Recursos Determinados, en lo referido a Fondo de Compensación Municipal, comprende los ingresos provenientes del rendimiento del impuesto de promoción municipal, impuesto al rodaje e impuesto a las embarcaciones de recreo.

Recursos Determinados, en lo referido a Impuestos Municipales, son los tributos a favor de los Gobiernos Locales, cuyo cumplimiento no origina una contraprestación directa de la municipalidad al contribuyente.

Recursos Determinados, en lo referido a Fondo de Compensación Regional, comprende los ingresos provenientes del rendimiento de las operaciones afectas al impuesto general a las ventas, de acuerdo a lo establecido en la Ley 31069, Ley que fortalece los ingresos y las inversiones de los gobiernos regionales a través del Fondo de Compensación Regional (FONCOR).

Recursos Determinados, en lo referido a Canon y Sobre canon, Regalías, Renta de Aduanas y Participaciones, corresponde a los ingresos que deben recibir los pliegos presupuestarios, conforme a Ley, por la explotación económica de recursos naturales que se extraen de su territorio. Asimismo, considera los fondos por concepto de regalías, los recursos por participación en rentas de aduanas provenientes de las rentas recaudadas por las aduanas marítimas, aéreas, postales, fluviales, lacustres y terrestres, en el marco de la regulación correspondiente, y las transferencias por eliminación de exoneraciones tributarias. Además, considera a los recursos correspondientes a las transferencias del Fondo Invierte para el



Desarrollo Territorial - FIDT, así como otros recursos de acuerdo a la normatividad vigente.

## **2.3. MARCO CONCEPTUAL**

### **2.3.1. Presupuesto público**

El presupuesto es un instrumento que sirve para distribuir los recursos del gobierno, y asegurar la estabilidad de la economía a través del control y la administración de los ingresos, los gastos y la distribución del dinero (Tránchez, 2013).

### **2.3.2. Inversión**

La inversión incluye el uso de recursos del gobierno en la actualidad con la expectativa de resultados positivos en el futuro, incluyendo la producción de bienes y servicios, la formación de capital físico y humano y el crecimiento económico (Ortegón y Pacheco, 2004).

### **2.3.3. Proyectos de inversión pública**

Un proyecto de inversión pública son las acciones puntuales que se ejecutan para producir cambios tangibles y duraderos en la calidad de vida de la población, la productividad de los funcionarios públicos y la infraestructura de una localidad mediante inversión de recursos públicos en infraestructura, servicios o programas (Instituto de Ciencias HEGEL, 2020).

### **2.3.4. Incentivo**

Un incentivo puede definirse como una influencia, estímulo o fuerza que induce a una persona o grupo a realizar una determinada acción. Específicamente,



un incentivo económico se refiere a una incitación financiera que promueve que una persona o grupo de ellas se motive a realizar una labor (Krugman, 2022).

### **2.3.5. Presupuesto**

Estimación sistemática de las circunstancias operativas y las consecuencias que un organismo logrará dentro de un período de tiempo explícito (Burbano, 2005).

### **2.3.6. Municipalidad**

Los organismos de gobierno que fomentan el desarrollo local son las municipalidades provinciales y distritales, que poseen personería jurídica de derecho público y la capacidad necesaria para alcanzar sus metas (Ley N° 27972 - Ley Orgánica de Municipalidades)

### **2.3.7. Municipalidad tipo F**

Las municipalidades distritales F se caracterizan por ser de menor envergadura económica y contar con una población de carácter urbano de entre 35 y 70%; debido a su escasa población y más limitadas fuentes de ingreso. Debido a eso, es necesario formular estrategias de mejora de la ejecución presupuestal con herramientas adecuadas, a fin de aumentar los recursos disponibles. La municipalidad distrital de Vila Vila es una municipalidad de tipo F.



### **2.3.8. Metas presupuestales**

Es una estrategia de gestión pública que permite vincular la asignación de fondos presupuestarios a bienes y servicios (productos) y resultados beneficiosos para los ciudadanos, y se caracteriza porque estos bienes y resultados son medibles (Ministerio de Economía y Finanzas, 2021).



## CAPÍTULO III

### MATERIALES Y MÉTODOS

#### 3.1. UBICACIÓN GEOGRÁFICA DEL ESTUDIO

La investigación se desarrolló en el distrito de Vila Vila.

Vila Vila es un distrito de la provincia de Lampa en el departamento peruano de Puno. En el año 2007 tenía una población de 2380 habitantes.

#### 3.2. PERIODO DE DURACIÓN DEL ESTUDIO

El proceso de la investigación se desarrolló durante el periodo 2022, año en el que se establecieron los tramos de cumplimiento de metas, así como la encuesta desarrollada a finales del año 2022, y finalmente el reporte de resultados con el informe de investigación en el año 2023.

#### 3.3. PROCEDENCIA DEL MATERIAL DE ESTUDIO

##### 3.3.1. Técnica

De acuerdo al marco teórico y tomando como referencia otros antecedentes se formuló las preguntas y se elaboró la encuesta, estos validados por los expertos.

Se fue a encuestar a los funcionarios de la municipalidad distrital de Vila Vila, seguidamente los datos se procesaron.

Los resultados se muestran en tablas y figuras.



### **3.4. POBLACIÓN Y MUESTRA DEL ESTUDIO**

#### **3.4.1. Población**

La población constituye: “el conjunto de todos los casos que concuerdan con determinadas especificaciones” (Hernández et al., 2014). Misma, que para la presente investigación está conformada por funcionarios de la Municipalidad Distrital de Vila Vila.

#### **3.4.2. Muestra**

La muestra se refiere al grupo o conjunto de elementos que se selecciona para llevar a cabo un estudio o investigación, la elección de la muestra es crucial, ya que los resultados obtenidos se generalizarán a partir de este grupo a toda la población de interés (Hernández et al., 2014).

La investigación es de muestreo no probabilístico, con una muestra intencional conformado por 28 administrativos de la municipalidad distrital de Vila Vila, los cuales son trabajadores de las distintas áreas funcionales que compone la estructura orgánica de la municipalidad.



**Tabla 3**

*Trabajadores de la municipalidad distrital de Vila Vila, periodo 2022*

<b>Clasificación Según Organigrama</b>	<b>Área De Trabajo</b>	<b>Nº De Trabajadores</b>
Alta Dirección	Alcaldía Y Consejo Municipal	6
Órganos De Asesoramiento	Asesoría Legal	1
	Departamento De Proyección y Presupuesto	1
Órganos De Apoyo	Departamento de Programación Multianual	1
	Unidad Formuladora	1
	Relaciones Públicas	1
	Trámite Documentario	1
	Secretaria General	1
Administración General	Recursos Humanos	1
	Administración	1
	Und. de Contabilidad	1
	Und. de Tesoreria	1
	Und. de Abastecimiento	1
	Area Almacen	1
Órganos De Línea	Área Control Patrimonial	1
	Departamento de Infraestructura	1
	Departamento de Desarrollo Económico	1
	Departamento de Desarrollo Social	1
	Unidad de Defensa Civil	1
	Área Técnica Municipal	1
	Unidad de Medio Ambiente	1
	Unidad de Registro Civil	1
Total		28

Nota: datos tomados de la Municipalidad distrital de Vila Vila, 2022



### 3.5. DISEÑO ESTADÍSTICO

#### 3.5.1. Prueba de normalidad

**Tabla 4**

*Prueba de normalidad del instrumento*

	Kolmogorov-Smirnov <sup>a</sup>			Shapiro-Wilk		
	Estadístico	GI	Sig.	Estadístico	GI	Sig.
REI	,274	28	,000	,789	28	,000
EP	,193	28	,009	,879	28	,004

a. Corrección de significación de Lilliefors

Nota: elaboración en base a la encuesta de la investigación.

Siendo la muestra menor a cincuenta datos, se trabaja con Shapiro Wilk, y Sig. es menor a 0.05, lo que indica que en esta investigación se utiliza el Rho de Spearman.

#### 3.5.2. Prueba de fiabilidad

**Tabla 5**

*Análisis de fiabilidad de variable Reconocimiento de Ejecución de inversión*

Alfa de Cronbach	N de elementos
,786	15

Nota: instrumento aplicado a la muestra seleccionada

La fiabilidad del instrumento para la variable REI fue medida con el coeficiente Alfa de Cronbach, el cual tiene un resultado de 0.786 (78.6%), el cual significa que existe una coherencia interna aceptable en el instrumento.

**Tabla 6**

*Análisis de fiabilidad de la variable Ejecución Presupuestal*

<b>Alfa de Cronbach</b>	<b>N de elementos</b>
,936	15

Nota: instrumento aplicado a la muestra seleccionada

La fiabilidad del instrumento para la variable ejecución presupuestal fue medida con el coeficiente Alfa de Cronbach, el cual tiene un resultado de 0.936 (93.6%), el cual significa que existe una coherencia interna excelente en el instrumento.

### **3.6. PROCEDIMIENTO**

#### **3.6.1. Enfoque**

El enfoque cuantitativo utiliza la recolección y el análisis de datos para contestar preguntas de investigación y probar hipótesis establecidas previamente con base en la medición numérica, el conteo frecuente en el uso de la estadística para establecer con exactitud los patrones de comportamiento de la población (Hernández et al., 2014).

#### **3.6.2. Alcance de la investigación**

Posee alcance correlacional pues busca conocer la correspondencia entre el grado de ejecución presupuestal y el reconocimiento a la ejecución de inversiones (REI).

El alcance correlacional se encarga de medir la relación entre dos variables, no determinar causas (Hernández et al., 2014). El propósito principal de este estudio es saber cómo se puede comportar una variable según la otra

variable correlacionada. En este alcance se plantean hipótesis correlacionales, no se plantean como variables independientes o dependientes, solamente se relacionan dos variables, tampoco existe una prevalencia o importancia de alguna de las variables, no hay diferencia en los resultados si el orden de las variables cambia.

### 3.6.3. Diseño de la investigación

La investigación está desarrollada bajo un diseño no experimental de corte transversal, esta investigación se realizó sin manipular las variables. Esto significa que en estos estudios no se cambió deliberadamente las variables independientes para ver su efecto sobre otras variables y recopilar datos al mismo tiempo. Su propósito fue describir variables y analizar su ocurrencia e interrelaciones en el tiempo. Solo se observa el fenómeno tal como se da en su contexto natural, para posteriormente analizarlo (Hernández, *et al.*, 2014).

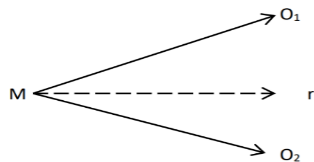

Donde:

- M= Muestra (administrativos de la municipalidad de Vila Vila)
- OV1= Observación la variable (reconocimiento a la ejecución de inversiones (REI).
- OV1= Observación de la variable (Nivel de ejecución presupuestal).
- R= Grado de relación existente (Coeficiente de Correlación)



### **3.7. TÉCNICAS E INSTRUMENTOS DE LA RECOLECCIÓN DE DATOS**

#### **3.7.1. Técnica**

Se ejecutó la encuesta como técnica.

“La encuesta es el método utilizado para la realización de esta investigación fue la encuesta, la cual consiste en un conjunto de preguntas respecto a una o más variables a medir” (Hernández et al., 2014).

#### **3.7.2. Instrumento**

Como instrumento se aplicó el cuestionario, que consta preguntas por cada una de las dimensiones de ambas variables (véase el anexo 3).

“El cuestionario contiene los aspectos del fenómeno que se consideran esenciales; permite, además, aislar ciertos problemas que nos interesan principalmente; reduce la realidad a cierto número de datos esenciales y precisa el objeto de estudio” (Hernández et al., 2014).

### 3.8. VARIABLES

**Tabla 7**

*Operacionalización de variables*

<b>Definición de las variables</b>	<b>Dimensiones</b>	<b>Indicadores</b>	<b>Medición</b>
Reconocimiento a la ejecución de las inversiones REI	- Cumplimiento de metas	- Avance presupuestal de inversiones a nivel de certificado	Escala de Likert
Es un incentivo presupuestario, diseñado en el marco del Presupuesto por Resultados (PpR) a cargo del Ministerio de Economía y Finanzas (MEF) que contribuye a la ejecución de inversiones de los Gobiernos Regionales y los Gobiernos Locales, a través del gasto público.	- Presupuesto	- Avance presupuestal de inversiones a nivel de compromiso - Cumplimiento de actuaciones administrativas a nivel bajo compromiso - Avance presupuestal de inversiones a nivel de devengado - Cumplimiento de actuaciones administrativas a nivel devengado	1=Muy bajo 2=Baja 3=Media 4=Alta 5=Muy alta
	- Cumplimiento de metas	- Inversiones activas	
	- proyectos de inversión	- Inversiones activas por funciones - Inversiones viables o aprobadas - Inversiones viables por unidades ejecutoras	
		- Inversiones ejecutadas	

	<ul style="list-style-type: none"><li>- Inversiones ejecutadas por funciones</li><li>- Inversiones liquidadas</li><li>- Inversiones liquidadas por funciones</li></ul>
<p>Ejecución presupuestal</p> <p>Solórzano (2022), menciona que la ejecución presupuestaria se define como la fase del proceso de gestión presupuestaria que comienza con la recaudación de ingresos para financiar las asignaciones presupuestarias aprobadas y los compromisos de gasto.</p>	<ul style="list-style-type: none"><li>- Certificación</li><li>- Solicitud de área usuaria del requerimiento presupuestal</li><li>- Verificación de inclusión en PAC</li><li>- Verificación de disponibilidad presupuestal</li><li>- Aprobación del crédito presupuestario</li></ul>
	<ul style="list-style-type: none"><li>- Compromiso</li><li>- Generación del documento del compromiso</li><li>- Actuaciones del órgano de contrataciones para el compromiso</li><li>- Registro del compromiso en SIAF</li></ul>
	<ul style="list-style-type: none"><li>- Devengado</li><li>- Recepción y conformidad del bien o servicio contratado</li><li>- Verificación del cumplimiento de los plazos contractuales</li><li>- Verificación de los aspectos contables de los comprobantes de pago recepcionados</li></ul>
	<ul style="list-style-type: none"><li>- Verificación de aspectos administrativos del proceso de pago</li><li>- Afectación de partidas en SIAF</li></ul>
	<ul style="list-style-type: none"><li>- Pagado</li><li>- Obligaciones reconocidas</li><li>- Transferencias de fondos a los proveedores</li><li>- Devolución de garantías</li></ul>

Nota: adaptado de Lozano (2000)



### **3.9. PROCESAMIENTO DE LOS DATOS**

“El procesamiento de los datos se refiere a todo el proceso que sigue un investigador desde la recolección de datos, hasta la presentación de estos en forma resumida” (Hernández et al., 2014).

Después de la encuesta se realizó el vacío de datos con los programas de Microsoft y estadísticos.

#### **3.9.1. Herramientas**

Para procesar los datos recolectados se utilizó el software Excel que ofrece el paquete Windows, además para el proceso estadístico se usó el software estadístico SPSS.

Teniendo en conocimiento que la herramienta es un “elemento elaborado con el fin de realizar de manera más sencilla, pero a la vez completa una determinada tarea o labor mecánica, que requiere de aplicación correcta” (Hernández et al., 2014).

#### **3.9.2. Técnicas estadísticas**

Se usó el Rho de Spearman.

Este coeficiente mide la relación entre dos variables de manera continua, desde 0 (sin relación) hasta 1 (relación fuerte). Puede usarse en todos los tipos de variables, ya sea cuantitativas o cualitativas.



**Tabla 8**

*Interpretación del Rho de Spearman, comprendidos entre +1 y -1*

<b>Valor de R</b>	<b>Interpretación</b>
-1	Correlación negativa grande y perfecta
-0.9 a -0.99	Correlación negativa muy alta
-0.7 a -0.89	Correlación negativa alta
-0.4 a -0.69	Correlación negativa moderada
-0.2 a -0.39	Correlación negativa baja
-0.01 a -0.19	Correlación negativa muy baja
0	Correlación nula
0.01 a 0.19	Correlación positiva muy baja
0.2. a 0.39	Correlación positiva baja
0.4 a 0.69	Correlación positiva moderada
0.7 a 0.89	Correlación positiva alta
0.9 a 0.99	Correlación positiva muy alta
1	Correlación positiva grande y perfecta

Nota: extraído de Ochoa (2021)



## CAPÍTULO IV

### RESULTADOS Y DISCUSIÓN

#### 4.1. RESULTADOS

Los datos analizados en la investigación están enmarcado a los servidores públicos de las Municipalidad Distrital de Vila Vila; Asimismo, se hizo una evaluación a los mismos trabajadores en condición de administrativos o como equipo técnico de la municipalidad como se detalla en la figura 1.

**Figura 1**

*Condición laboral*

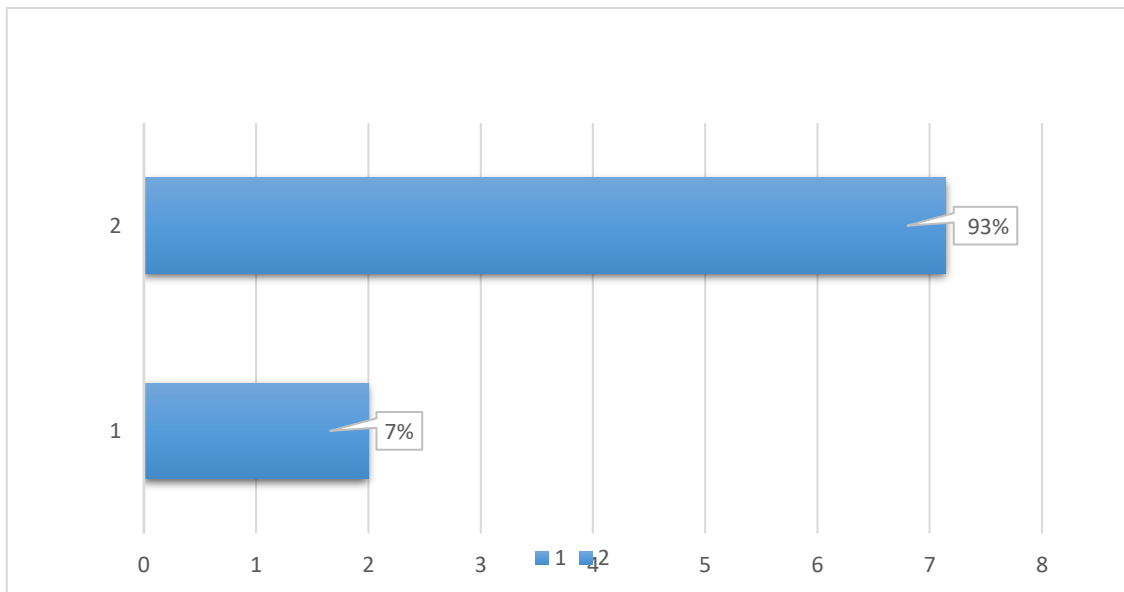

Nota: condición de los administrativos que laboran en el distrito de Vila Vila

La representación 1, deja en evidencia que el 93% de quienes laboran en la organización tienen una condición laboral de contratado y el 7% del personal administrativo son nombrados en la municipalidad distrital de Vila Vila.

## Figura 2

*Grado de estudios de los trabajadores de la municipalidad distrital de Vila Vila, periodo 2022*

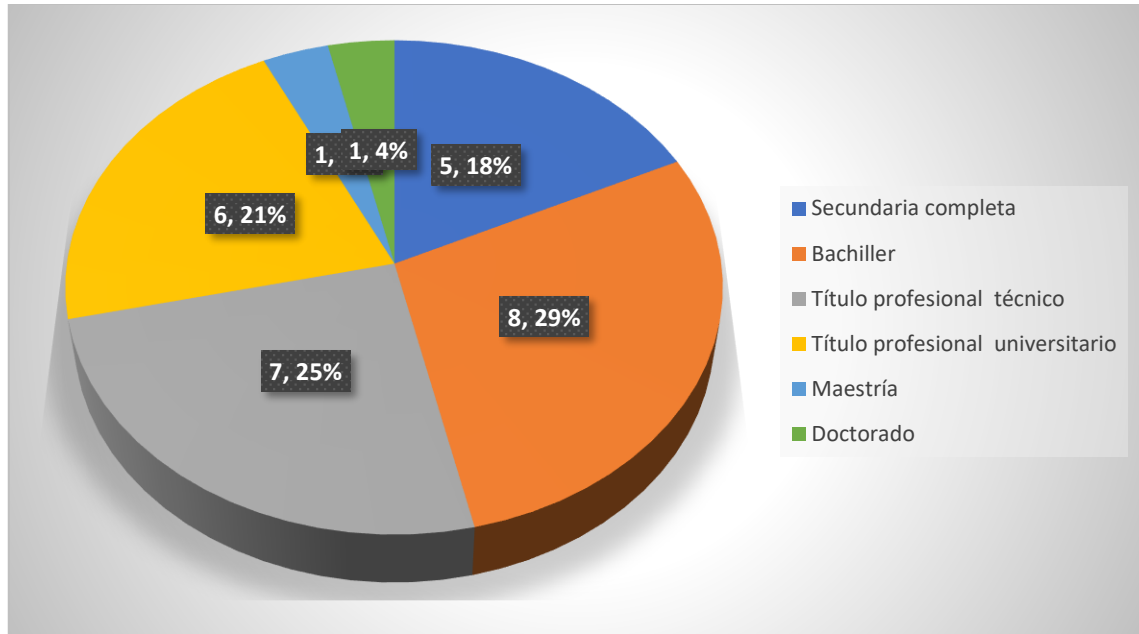

Nota: A partir de los datos del instrumento aplicado a la muestra seleccionada

Se observa que 29% de los trabajadores de la entidad son bachilleres, el 25% cuentan con un título profesional técnico y mientras el 21% cuentan con un título profesional universitario y por último 4% cuentan con secundaria completa.

A continuación, se muestran los resultados acordes a cada objetivo establecido, las tablas y figuras que se muestran son de fuentes primarias pues parten según a los funcionarios de la municipalidad distrital de Vila Vila, además también se muestran las fuentes secundarias con son los reportes de los resultados de las evaluaciones del REI en el primer tramo y en el segundo tramo. Asimismo, los reportes presupuestales del Ministerio de Economía y Finanzas para el distrito de Vila vila.



**4.1.1. Objetivo general: determinar la relación entre el Reconocimiento a la Ejecución de inversiones (REI) y el nivel de la ejecución presupuestal de la municipalidad distrital de Vila Vila, periodo 2022**

**Tabla 9**

*Correlación de REI y la ejecución presupuestal de la Municipalidad distrital de Vila vila, periodo 2022*

			<b>Ejecución Presupuestal</b>	<b>REI</b>
Spearman	Ejecución Presupuestal	Coeficiente de correlación	1,000	,685
		Sig. (bilateral)	.	,000
		N	28	28
	REI	Coeficiente de correlación	,685**	1,000
		Sig. (bilateral)	,000	.
		N	28	28

Nota: A partir de los datos del instrumento aplicado a la muestra seleccionada

**Figura 3**

*Relación entre el Reconocimiento a la Ejecución de Inversiones y el nivel de la ejecución presupuestal de la municipalidad distrital de Vila Vila, 2022*

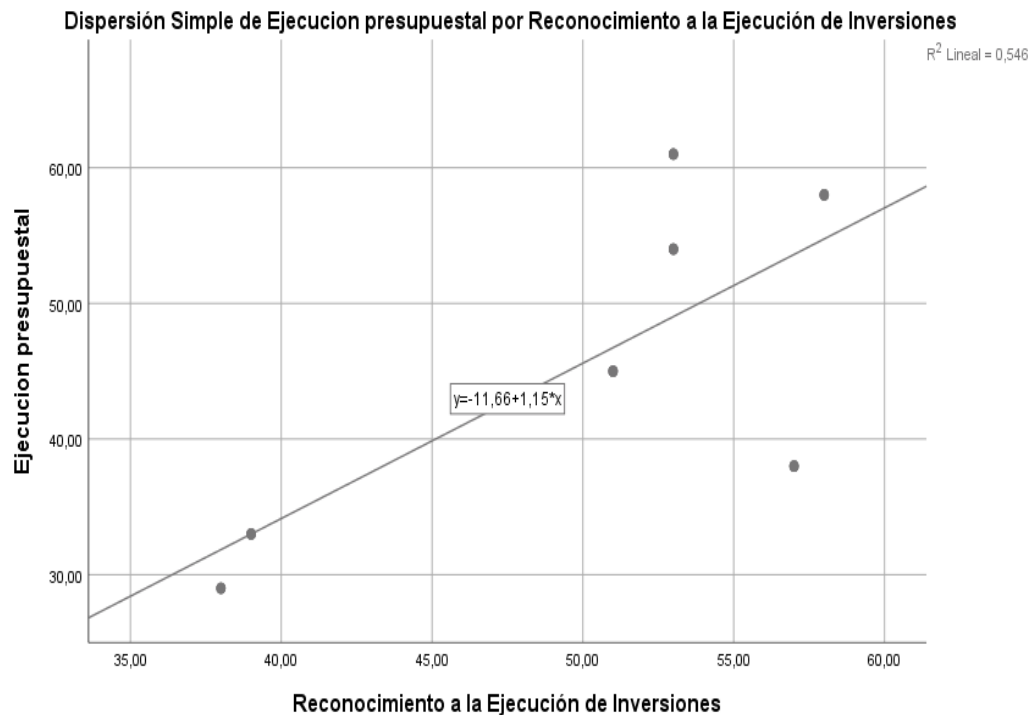

Nota: dispersión entre las variables REI y ejecución presupuestal de inversiones

Según la tabla 9 y la figura 3, se puede apreciar, un Coeficiente Spearman positivo moderado de  $\rho = 0,685$  y  $\text{sig.} = 0,000$  indicando la existencia de una relación moderadamente positiva entre las variables: Reconocimiento a la Ejecución de Inversiones (REI) y nivel de la ejecución presupuestal de la Municipalidad Distrital Vila Vila, periodo 2022.

Lo evidenciado deja de manifiesto que, en la municipalidad distrital de Vila Vila, un mayor reconocimiento a la ejecución de inversiones implica una mayor ejecución presupuestal de dichas inversiones. El incentivo presupuestario por mediante el Reconocimiento de la Ejecución de Inversiones, ejerce una

presión o motivación por el logro de la ejecución de la mayor parte del presupuesto destinado a inversiones, logrando generar un gasto eficiente y controlado del presupuesto de inversiones designado por el estado.

#### 4.1.2. Objetivo específico 1: Determinar la relación del REI entre el cumplimiento de metas por proyectos de inversión y la ejecución presupuestal de la Municipalidad distrital de Vila Vila, periodo 2022

Respecto al cumplimiento de metas del primer tramo hasta el 31 de marzo del 2022

**Tabla 10**

*Cumplimiento de metas del Primer Tramo del REI de la municipalidad de Vila Vila periodo 2022*

<b>Cumplimiento de las Valla actividades</b>	<b>Cumplimiento</b>	<b>Puntaje</b>
Actividad 1	70%	10% es menor a 0
$I = MC/MP * 100$	70%	
$I = \frac{118,297}{1,240,899} * 100 = 10\%$		
Actividad 2	30%	30% es menor a 0
$I = MD/MP * 100$	30%	
$I = \frac{31,526}{1,240,899} * 100 = 3\%$		
<b>Puntaje Total</b>		<b>0</b>

Nota: elaboración propia

Según la tabla 10, se realizó los cálculos de acuerdo a la fórmula establecida del cumplimiento de actividades del Primer Tramo: se observa que en la actividad 1 llega al 10% el cual no alcanza a la valla establecida que es de 70%

y también en la actividad 2 llega al 3% el cual es inferior a la valla establecida del 30%, por tanto, ambas actividades tienen un puntaje de 0.

Estos puntajes se muestran en los resultados de cumplimiento de metas hasta el 31 de marzo o el primer trimestre del año fiscal (véase tabla 11).

### Tabla 11

*Resultados del cumplimiento de metas al 31 de marzo del año 2022 del reconocimiento a la ejecución de inversiones para los gobiernos locales*

<b>Distrito</b>	<b>Puntaje actividad 1</b>	<b>Puntaje actividad 2</b>	<b>Puntaje total</b>	<b>Resultado antes de la evaluación de DGPMI</b>	<b>Puntaje Actividad 2 con descuentos por evaluación DGPM</b>	<b>Resultado Final</b>
Vila Vila (F)	0	0	0	No cumple	0	0

Nota: MEF resultados del cumplimiento de metas al 31 de marzo del año 2022 del reconocimiento a la ejecución de inversiones para los gobiernos locales.

Y respecto al cumplimiento de metas del segundo tramo al 31 de diciembre del 2022. En el Segundo Tramo se calculó únicamente el Porcentaje del PIM de Inversiones Devengado y las Metas son diferenciadas por Clasificación de Municipalidad.

$$I = MD/MP * 100$$
$$I = \frac{1,580,576}{1,673,297} * 100 = 96\%$$



**Tabla 12**

*Resultados finales de la evaluación del indicador del reconocimiento a la ejecución de inversiones establecido al 31 de diciembre de 2022.*

<b>Distrito</b>	<b>Clasificación municipal</b>	<b>Valor del indicador</b>	<b>Resultado antes de la verificación del DGPM</b>	<b>Valor del indicador posterior a la verificación del DGPM</b>	<b>Resultado posterior a la verificación del DGPM</b>
Vila Vila	F	96	Si	85	No

Nota: resultados finales de la evaluación del indicador del reconocimiento a la ejecución de inversiones establecido al 31 de diciembre de 2022 correspondiente al segundo tramo del año fiscal 2022.

De acuerdo a la tabla 12, los resultados finales indican que el distrito de Vila Vila no logró alcanzar la meta o la valla del 88% para ser reconocido a la ejecución de inversiones con indicador de indicador posterior a la verificación del DGPM, pero si logró ejecutar la mayor parte de su presupuesto en la ejecución de proyectos de inversión pública. Se realizó el logro de la ejecución de 10 proyectos de inversión en un nivel de ejecución alto.

Es importante también precisar sobre el cumplimiento de metas por proyectos de inversión de la municipalidad distrital de Vila Vila, periodo 2022

**Tabla 13**

*Proyectos de inversión de la municipalidad distrital de Vila Vila, periodo 2022*

Proyecto	PIA	PIM	Certificación	Ejecución		Avance %
				Devengado		
2558524: Creación de Cerco Perimétrico en el Campo Ferial de la Comunidad de Gast del Distrito de Vila Vila - Provincia de Lampa - Departamento de Puno	0	7,000	7,000	7,000	7,000	100
2483306: Mejoramiento de la Cadena Productiva Alpaquera en las 4 Localidades del Distrito de Vila Vila - Provincia de Lampa - Departamento de Puno	0	6,000	6,000	6,000	6,000	100
2466606: Mejoramiento de las Áreas Verdes y Ornato Público de La Localidad de Distrito de Vila Vila - Provincia de Lampa - Departamento de Puno	0	1,500	1,500	1,500	1,500	100
2450673: Creación de Servicio de Seguridad Ciudadana en la Localidad de Vila Vila del Distrito de Vila Vila - Provincia de Lampa - Departamento de Puno	30,000	30,000	30,000	30,000	30,000	100
2406097: Creación de Parques en la Localidad de Vila Vila, Distrito de	0	14,763	14,763	14,763	14,763	100



Vila Vila - Provincia de Lampa - Region Puno	0	51,282	51,282	51,281	100
2523984: Renovacion de Campo Deportivo; en El(La) Complejo Deportivo de Grass Sintetico en la Localidad Vila Vila, Distrito de Vila Vila, Provincia Lampa, Departamento Puno	0	283,674	283,641	283,641	100
2524499: Mejoramiento Y Ampliación del Local de Servicio de Subprefectura Y Juzgado de Unica Nominación de la Localidad de Vila Vila del Distrito de Vila Vila - Provincia de Lampa - Departamento de Puno	0	921,317	921,317	915,071	99.3
2339479: Mejoramiento del Servicio de Proteccion Contra Inundaciones En La Localidad de Vila Vila, Distrito de Vila Vila - Lampa - Puno	40,000	64,540	62,400	62,400	96.7
2283584: Mejoramiento de Servicios Educativos en la Institución Educativa Primaria 70438 de la Localidad de Vila Vila, Distrito de Vila Vila, Provincia de Lampa - Puno	0	111,813	94,978	88,462	79.1
2553249: Reparación de Camino de Mantenimiento; En El(La) Desvio Huerta - Pirhuani, Cruzpata - Llanquerani, Trapiche - Garita Y					

Chilapampa Ii - Parihuana - Coline del Distrito de Vila Vila, Provincia Lampa, Departamento Puno	0	89,585	60,896	60,896	68
2290836: Mejoramiento del Servicio de Transitabilidad de Pistas Y Veredas en la Localidad de Vila Vila, Distrito de Vila Vila - Lampa - Puno	40,000	60,735	40,800	40,800	67.2
2001621: Estudios de Pre-Inversion					
2154222: Mejoramiento de la Capacidad Resolutiva de Los Servicios del Puesto de Salud Vila Vila Micro Red Palca - Redess Lampa - Diresa Puno, Distrito de Vila Vila - Lampa - Puno	35,000	0	0	0	0
2503417: Creación Del Sistema de Agua Potable Y Saneamiento Rural en el Centro Poblado de Pirhuani del Distrito De Vila Vila - Provincia De Lampa - Departamento de Puno	54,137	0	0	0	0
2477616: Mejoramiento de Camino de Herradura Vila Vila a Sector Chacapata del Distrito de Vila Vila - Provincia de Lampa - Departamento de Puno					
<b>TOTAL</b>	<b>199,137.00</b>	<b>1,673,297</b>	<b>1,605,665</b>	<b>1,580,576</b>	<b>94,5</b>

Nota: extraído de Consulta Amigable, 2022



El cumplimiento de meta es la ejecución total del presupuesto institucional modificado para cada proyecto de inversión (devengado entre el presupuesto institucional modificado) para determinar el porcentaje del avance de la ejecución presupuestal por cada por proyecto. Según la tabla 13, se observa el cumplimiento de metas por proyectos de inversión, teniendo en cuenta un total de 15 proyectos para el periodo 2022, de los cuales 10 proyectos de inversión tienen una ejecución con un avance de 70% a 100%, seguidamente (5) de proyectos tienen una ejecución del presupuesto ubicándose con un avance menor al 69%. Con la ejecución de la mayoría de los proyectos se llegó a cumplir con la mayoría de las metas establecidas, esto infiere que existió un trabajo articulado por el equipo profesional y encargado de la unidad de ejecución de inversiones de la municipalidad.

El cumplimiento de la ejecución de proyectos de inversión pública es importante porque ayudan al desarrollo, crecimiento económico en la sociedad o la población de un determinado lugar en este caso el distrito de Vila Vila, cumplió con la ejecución de la mayoría de los proyectos correspondientes al periodo 2022.

**Tabla 14**

*Ejecución presupuestal por categoría presupuestal de la municipalidad distrital de Vila Vila, periodo 2022*

Categoría Presupuestal	PIA	PIM	Certificación	Compromiso Anual	Ejecución		Avance	
					Atención De Compromiso Mensual	Devengado	Girado	%
0001: Programa Articulado Nutricional	3,000	37,088	37,088	28,178	24,762	24,762	24,762	66.8
0030: Reducción de Delitos y altas que Afectan la Seguridad Ciudadana	37,000	38,185	38,185	38,185	38,185	38,185	38,185	100.0
0036: Gestión Integral de Residuos Solidos	26,100	29,724	29,723	29,523	29,523	29,523	29,523	99.3
0068: Reducción de Vulnerabilidad y Atención de Emergencias por Desastres	26,400	942,167	942,167	939,564	933,318	933,318	933,318	99.1
0083: Programa Nacional de Saneamiento Rural	35,000	67,612	66,312	63,911	63,911	63,911	63,911	94.5



0090: Logros de Aprendizaje de Estudiantes de la Educación Básica	40,000	64,540	62,400	62,400	62,400	62,400	62,400	62,400	96.7
0101: Incremento de la Practica de Actividades Físicas, Deportivas y Recreativas en la Población Peruana	14,000	83,074	83,074	83,073	83,073	83,073	83,073	83,073	100.0
0138: Reducción del Costo, Tiempo e Inseguridad en el Sistema De Transporte	5,000	111,813	94,978	94,942	88,462	88,462	88,462	88,462	79.1
0146: Acceso De Las Familias a Vivienda y Entorno Urbano Adecuado	0	89,585	60,896	60,896	60,896	60,896	60,896	60,896	68.0
9001: Acciones Centrales	738,782	870,879	828,683	825,848	825,248	824,248	824,248	824,248	94.6
9002: Asignaciones Presupuestarias que no Resultan en Productos		945,433	920,211	915,517	914,374	914,174	914,174	914,174	96.7
<b>TOTAL</b>	<b>1,290,862</b>	<b>3,280,100</b>	<b>3,163,717</b>	<b>3,142,037</b>	<b>3,124,152</b>	<b>3,124,152</b>	<b>3,124,152</b>	<b>3,122,952</b>	<b>95.2</b>

Nota: extraído de Consulta amigable, 2022



Según la tabla 14, se observa la ejecución presupuestal de la asignación presupuestal (PIM) en la categoría presupuestal de 0001:Programa Articulado Nutricional tuvo un PIM de S/ 37,088 con un avance de ejecución presupuestal de 66.8%, en la categoría presupuestal 0030: Reducción de Delitos y altas que Afectan la Seguridad Ciudadana con un avance presupuestal de 100.0% , la categoría presupuestal 0036: Gestión Integral de Residuos Sólidos un monto de S/ 29,724.00 con un avance ejecución presupuestal de 99.3% Reducción de Vulnerabilidad y Atención de Emergencias por Desastres por un monto de S/ 942,167.00 con avance presupuestal de 99.1%, la categoría presupuestal de 0083: Programa Nacional de Saneamiento Rural con un monto de s/ 67,612.00 con un avance de ejecución presupuestal de 94.5%, la categoría presupuestal de logros de Aprendizaje de Estudiantes con un monto S/ 64,540.00 con un avance de ejecución presupuestal de 96.7% , 0101: Incremento de la Practica de Actividades Físicas, Deportivas y Recreativas en la Población Peruana con un monto de S/ 83,074.00 con avance de ejecución presupuestal de S/ 3,122,952.00 , el giro de S/ 3,122,952.00 logrando llegar a la Ejecución Presupuestal de S/ 3,122,952.00 en un 95.2%, demostrando una ejecución presupuestal alta a nivel de la provincia de Lampa.100.0%, la categoría presupuestal 0138: Reducción Del Costo, Tiempo e Inseguridad en El Sistema de Transporte con un monto de S/ 111,813.00 con un avance de ejecución presupuestal de 79.1% , 0146: Acceso de las Familias a Vivienda y Entorno Urbano Adecuado con un monto de S/ 89,585 con un avance de ejecución presupuestal de 68.0%, la categoría presupuestal 9001: Acciones Centrales con un monto de S/ 870,879.00 con un avance de ejecución presupuestal de 94.6%, y finalmente la categoría presupuestal



9002: Asignaciones Presupuestarias que no Resultan en Productos con un monto de S/ 3,280,100.00 con un avance de ejecución presupuestal.

Las categorías presupuestales con ejecución al 100% son de prevención de delitos, incremento de actividades deportivas y recreación, seguido de otras categorías los cuales han muestran una ejecución presupuestal mayor al 65%, notándose el interés por parte de la municipalidad a beneficiar a la población de Vila Vila.

Se contó con un Presupuesto Institucional de Apertura- PIA de S/1,290,862.00 y un Presupuesto Institucional Modificado – PIM de S/ 3,280,100.00 este presupuesto se ejecutó de acuerdo a las fases de ejecución de gasto, detallándose de la siguiente: certificación con un monto total de S/ 3,163,717.00 el compromiso con un monto total de S/ 3,124,152.00 seguidamente el devengado por un monto de S/ 3,124,152.00 y finalmente la fase del girado con un monto de S/ 3,124,152.00 Lo anterior muestra una alta capacidad de ejecución presupuestal logrando ejecutar al 95.2% del total del presupuesto asignado, figurándose como una de las municipalidades con mayor ejecución presupuesta a nivel de la provincia de Lampa.

La programación del PIA fue de S/1,290,862.00 la modificación presupuestal fue de S/ 3,280,100 lográndose ejecutar S/ 3,124,152.00 representando una ejecución del 95.2% del total del presupuesto programado.

Finalmente, respecto a la contrastación de hipótesis se tiene la siguiente prueba de correlación:

**Tabla 15**

*La relación del REI entre el Cumplimiento de metas por proyectos de inversión y la ejecución presupuestal de la Municipalidad distrital de Vila Vila, 2022*

		<b>Ejecución presupuestal</b>	<b>Cumplimiento de metas por proyectos de inversión</b>	
Rho de Spearman	Ejecución presupuestal	Coefficiente de correlación Sig. (bilateral)	1,000	,901
		N	28	28
	Cumplimiento de metas por proyectos de inversión	Coefficiente de correlación Sig. (bilateral)	,901**	1,000
		N	28	28

Nota: datos procesados del instrumento aplicado



#### Figura 4

*Dispersión del REI entre el Cumplimiento de metas por proyectos de inversión y la ejecución presupuestal de la Municipalidad distrital de Vila Vila, periodo 2022*

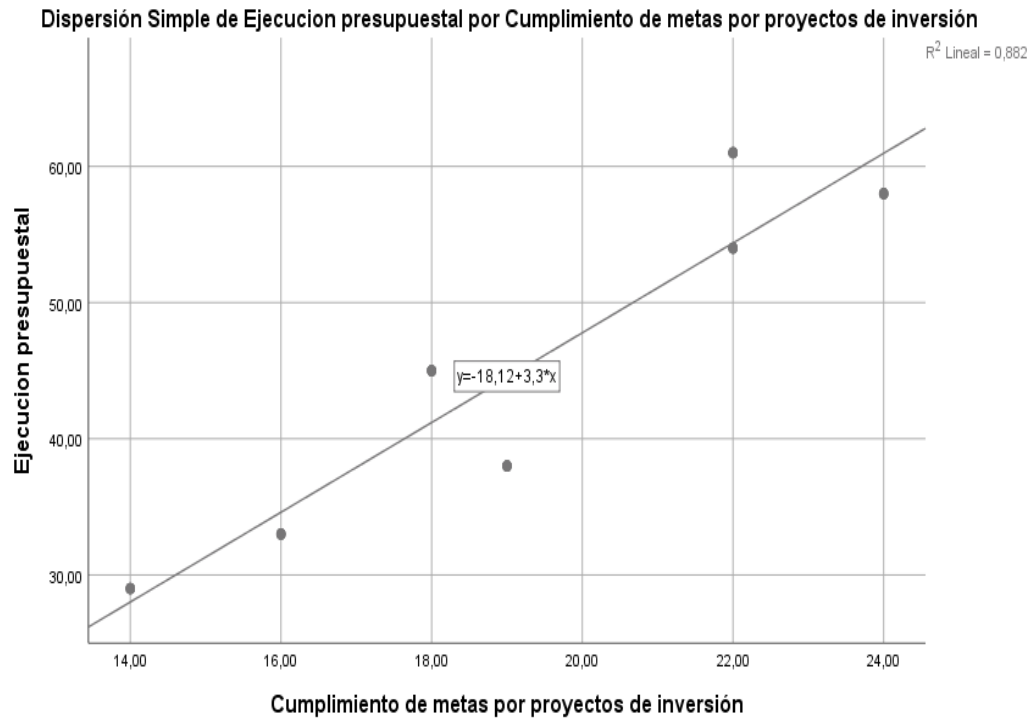

Nota: Dispersión de metas por proyectos de inversión y la ejecución presupuestal de la Municipalidad distrital de Vila Vila, 2022

Según a los datos obtenidos de las encuestas realizadas a los funcionarios, se determinó el Coeficiente de Correlación de Spearman de 0,901 y significancia de 0,000, exhibidos en la tabla 15 y figura 4, indicando la existencia de una relación positiva muy alta entre el cumplimiento de metas por proyectos de inversión y la ejecución presupuestal de inversiones en la Municipalidad Distrital de Vila Vila, 2022.

En otras palabras, ambas variables son directamente proporcionales, por lo tanto, mayor el cumplimiento de metas por proyectos de inversión, mayor es la



ejecución presupuestal de inversiones en la municipalidad distrital de Vila Vila, 2022.

El distrito de Vila Vila ha realizado la mayor proporción de asignación presupuestal a los proyectos de inversión y por ende también se ejecutó la mayor cantidad de proyectos de inversión pública en la municipalidad distrital de Vila Vila. La ejecución de gasto capital es importante porque este va en obras o proyectos de inversión en infraestructura y producción para el cierre de brechas en la población del distrito de Vila Vila, logrando mejorar los niveles de vida y la calidad de vida de los pobladores.

Contrastándose que ambas si están relacionadas, ya que los datos de encuesta a los funcionarios y los datos reales secundarios de la consulta amigable afirma que ambas muestran un puntaje alto: de la siguiente manera rho de Spearman es de ,901 concluyendo que a mayor el cumplimiento de metas por proyectos de inversión, mayor es la ejecución presupuestal de inversiones en la municipalidad distrital de Vila Vila, 2022.

#### **4.1.3. Objetivo específico 2: Determinar la relación del REI entre el Cumplimiento de metas Presupuestales y la ejecución presupuestal de La Municipalidad distrital de Vila Vila, periodo 2022**

Las metas presupuestales programadas que llegaron mostraron su ejecución son las siguiente:

**Tabla 16***Metas presupuestales de la municipalidad distrital de Vila Vila, periodo 2022*

<b>Metas presupuestales</b>	<b>PIA</b>	<b>PIM</b>	<b>Devengado</b>	<b>Avance %</b>
0101: Incremento de la Practica de Actividades Físicas, Deportivas y Recreativas en la Población Peruana	0	51,282	51,281	100.0
0068: Reducción de Vulnerabilidad y Atención de Emergencias Por Desastres	0	921,317	915,071	99.3
0090: Logros de Aprendizaje de Estudiantes de La Educación Básica Regular	40,000	64,540	62,400	96.7
9002: Asignaciones Presupuestarias que No Resultan en Productos	124,137	403,672	383,704	95.1
0138: Reducción del Costo, Tiempo e Inseguridad en el Sistema De Transporte	0	111,813	88,462	79.1
0146: Acceso de las Familias a Vivienda y Entorno Urbano Adecuado	0	89,585	60,896	68.0
0001: Programa Articulado Nutricional	0	31,088	18,762	60.4
0083: Programa Nacional de Saneamiento Rural	35,000	0	0	0.0
<b>TOTAL</b>	<b>199,137</b>	<b>1,673,297</b>	<b>1,580,576</b>	<b>94.5</b>

Nota: extraído de Consulta amigable, 2022

Según a la tabla 16, se observa el cumplimiento de las metas presupuestales de los proyectos de inversión de la municipalidad de Vila Vila,



periodo 2022, organizado por el PIA, PIM, devengado y el avance de la ejecución presupuestal para dicho año. En ella se distingue la priorización de las metas presupuestales a los que se alinean los proyectos de inversión detallándose de la siguiente manera: 0101: Incremento de la Practica de Actividades Físicas, Deportivas y Recreativas en la Población Peruana con una modificación presupuestal PIM de S/ 51,282.00 lográndose ejecutar S/ 51,281.00 representando una ejecución del 100.0%, seguido del 0068: Reducción de Vulnerabilidad y Atención de Emergencias Por Desastres con una modificación presupuestal PIM de S/ 921,317.00 lográndose ejecutar S/ 915,071.00 representando una ejecución del 99.3%, seguido del 0090: Logros de Aprendizaje de Estudiantes de La Educación Básica Regular con una modificación presupuestal PIM de S/ 64,540.00 lográndose ejecutar S/ 62,400.00 representando una ejecución del 96.7%, seguido del 9002: Asignaciones Presupuestarias que No Resultan en Productos con una modificación presupuestal PIM de S/ 403,672.00 lográndose ejecutar S/ 383,704.00 representando una ejecución del 95.1%, seguido del 0138: Reducción del Costo, Tiempo e Inseguridad en el Sistema de Transporte con una modificación presupuestal PIM de S/ 111,813 lográndose ejecutar S/ 88,462.00 representando una ejecución del 79.1%, seguido de 0146: Acceso de las Familias a Vivienda y Entorno Urbano Adecuado con una modificación presupuestal PIM de S/ 89,585.00 lográndose ejecutar S/ 60,896.00 representando una ejecución del 68.0 %, seguido del 0001: Programa Articulado Nutricional con una modificación presupuestal PIM de S/ 31,088.00 lográndose ejecutar S/ 18,762.00 representando una ejecución del 60.4% del total del presupuesto programado, y finalmente el 0083: Programa Nacional de Saneamiento Rural con una programación PIA de S/ 35,000.00 el cual no se ejecutó y como resultado del avance el 0%, indicando una



despreocupación por parte de la entidad en la ejecución de la meta del saneamiento debido a que es primordial para la calidad de vida de los pobladores.

Las metas presupuestales de la municipalidad distrital de Vila Vila tuvieron un PIM de S/ 1,673,297.00 y una ejecución de S/ 1,580,576.00 lográndose cumplir en un 94.5% del avance de las metas.

La municipalidad distrital de Vila Vila, prioriza el cumplimiento de las metas como recreación y deporte, reducción de riesgos, educación, transportes vivienda nutrición, pero sin embargo existe una despreocupación el área de saneamiento el cual es una meta fundamental para el bienestar de la calidad de vida de los pobladores.

**Tabla 17**

*Ejecución presupuestal según fuentes de financiamiento de la municipalidad distrital de Vila Vila, periodo 2022*

Fuente de Financiamiento	PIM	Certificación	Compromiso Anual	Ejecución		Avance %
				Atención de Compromiso Mensual	Devengado Girado	
1: Recursos Ordinarios	17,755	17,755	17,753	17,753	17,753	100.0
2: Recursos Directamente Recaudados	56,916	28,295	28,295	28,295	28,295	49.7
3: Recursos Por Operaciones Oficiales De Crédito	975,986	951,833	951,833	945,587	945,587	96.9
4: Donaciones y Transferencias	196,123	196,090	193,074	193,074	193,074	98.4
5: Recursos Determinados	2,033,320	1,969,743	1,951,082	1,939,442	1,938,242	95.3
<b>TOTAL</b>	<b>3,280,100</b>	<b>3,163,717</b>	<b>3,142,037</b>	<b>3,124,152</b>	<b>3,122,952</b>	<b>95.2</b>

Nota: extraído de Consulta amigable, 2022



La Tabla 17 muestra la Ejecución Presupuestal de la Municipalidad Distrital de Vila Vila periodo 2022, organizado por fuentes de financiamiento en sus 4 fases: la certificación, compromiso, devengado y girado para dicho año. En ella se distingue que de un presupuesto total ejecutado de S/. 3,122,952.00 (95.2%), de los cuales corresponde S/.17,753.00 por Recursos Ordinarios, S/. 28,295.00 Recursos Directamente Recaudados, S/. 945,587.00 Recursos por Operaciones oficiales de crédito, S/. 193,074.00 Donaciones y Transferencias y S/. 1,938,242.00 Recursos Determinados.

De igual forma se puede distinguir que por Fuentes de Financiamiento como Recursos Ordinarios, Recursos por operaciones oficiales de crédito, Donaciones y Transferencias y Recursos Determinados sobrepasan el 90% del avance y los recursos ordinarios al 100%. Clasificándose a la municipalidad como unos de los mejores ejecutores de gastos a nivel de la provincia de Lampa.

Finalmente, en este punto, respecto a la contrastación de hipótesis, tenemos lo siguiente:

**Tabla 18**

*La relación del REI entre el cumplimiento de metas presupuestales y la ejecución presupuestal de la Municipalidad distrital de Vila Vila, periodo 2022*

			<b>Ejecución presupuestal</b>	<b>Reconocimiento a la Ejecución de inversiones</b>
Spearman	Ejecución presupuestal	Coeficiente	1,000	,396*
		de		
		correlación		
		Sig. (bilateral)	.	,037
		N	28	28
	Reconocimiento a la Ejecución de inversiones	Coeficiente	,396*	1,000
		de		
		correlación		
		Sig. (bilateral)	,037	.
		N	28	28

Nota: resultados a partir del instrumento aplicado a la muestra seleccionada

Los datos exhibidos anteriormente muestran una correlación positiva, aunque baja ( $\rho=0,396$ ; nivel de significancia de  $0,037$ ), entre el nivel de ejecución presupuestal y el nivel de cumplimiento de metas presupuestales en la municipalidad distrital de Vila Vila, año 2022.

Es decir, la relación entre las variables es tal que, no hay una asociación robusta entre ambas variables; el cambio en una variable no se refleja fuertemente en el cambio de la otra (véase la figura 5).



### Figura 5

*Dispersión del REI entre el Cumplimiento de metas Presupuestales y la ejecución presupuestal de la Municipalidad distrital de Vila Vila, periodo 2022*

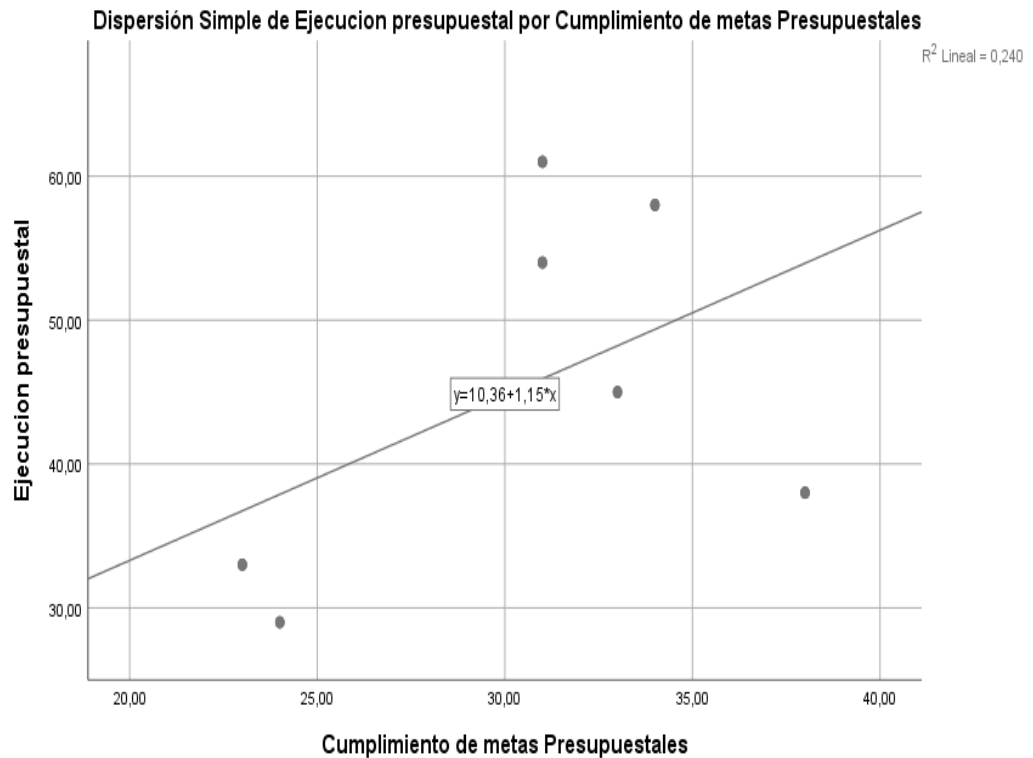

Nota: Dispersión entre el Cumplimiento de metas Presupuestales y la ejecución presupuestal.

En concordancia al análisis estadístico de la información primaria y descripción de la eficiencia de los trabajadores de la municipalidad distrital de Vila Vila se puede compatibilizar la información secundaria y primaria que fue recaudado mediante una encuesta a los funcionarios de la municipalidad y cuyo resultado fue una correlación de rho de Spearman de 0, 396 indicando una correlación positiva baja, lo que indica que el cambio de una variable no tiene un reflejo fuerte en la otra variable, es decir que si hay cumplimiento de metas presupuestales aun siendo la ejecución presupuestal baja, esto desde la percepción de los trabajadores. No obstante, según los datos secundarios obtenidos de la consulta amigable del ministerio de economía y finanzas existe una mayor



ejecución de las metas presupuestales del municipio distrital de Vila Vila y a su vez demuestra una ejecución presupuestal alta.

Desde el enfoque de los trabajadores, el bajo cumplimiento de las metas presupuestarias indica que en la Municipalidad Distrital de Vila vila no está logrando plenamente sus metas presupuestadas. Esto puede deberse a diversos factores, como una planificación inadecuada, cambios inesperados en las condiciones económicas o una mala ejecución.

La ejecución presupuestaria se refiere a cómo se utilizan los recursos asignados de acuerdo con el presupuesto. La mala ejecución del presupuesto puede suponer que los fondos disponibles no se utilizan en su totalidad debido a retrasos en la implementación del proyecto o a una gestión ineficaz de los recursos en la municipalidad.

#### **4.1.4. Objetivo específico 3: Determinar el nivel de la ejecución presupuestal de la municipalidad distrital de Vila Vila, periodo 2022**

Para determinar el objetivo específico 3, se optó en la comparación de la ejecución presupuestal alcanzado en los 3 últimos periodos anteriores al periodo 2022. Además, se tomó los resultados de la ejecución presupuestal en proyectos de inversión en el periodo 2022.

**Tabla 19**

*Nivel de ejecución presupuestal de la municipalidad distrital de Vila Vila, durante los periodos 2019, 2020, 2021 y 2022*

Año	PIM	Certificación	Compromiso	Ejecución	Girado	%
				Devengado		
2022	1,673,29	1,605,665	1,596,718	1,580,576	1,580,576	94.5
2021	5,553,20	5,533,151	5,275,523	4,344,094	4,341,307	78.2
2020	5,438,32	5,009,645	4,013,274	4,013,274	4,013,274	70
2019	3,266,39	3,106,917	2,921,384	1,332,512	1,332,512	40.8

Nota: Consulta amigable correspondiente a los periodos 2019,2020,2021, y 2022.

Según la tabla 19 el nivel de ejecución presupuestal de la municipalidad distrital de Vila Vila, durante los periodos 2019, 2020, 2021 y 2022, ha mostrado una ejecución presupuestal alta y representativa de un 94.5% en el periodo 2022, seguido del 2021 en el que se logró ejecutar en un 78.2%, en el periodo 2020 se alcanzó una ejecución presupuestal de 70.0% y finalmente en el año 2019 se ejecutó en un 40.8%, llegando a ser un periodo con menor ejecución de la gestión 2019-2022.

**Tabla 20**

*Nivel de ejecución presupuestal de la municipalidad distrital de Vila Vila, periodo 2022*

Nivel	Frecuencia	Porcentaje
Bajo (0% – 29%)	2	13.3%
Medio (30% - 69%)	3	20.0%
(Alto 70% – 100%)	10	66.7%
<b>TOTAL</b>	<b>15</b>	<b>100.0%</b>

Nota: Elaboración propia en base a la Revisión de consulta amigable, 2022 y los anexos de REI

**Figura 6**

*Nivel de ejecución presupuestal en proyectos de inversión en la municipalidad distrital de Vila Vila, periodo 2022*

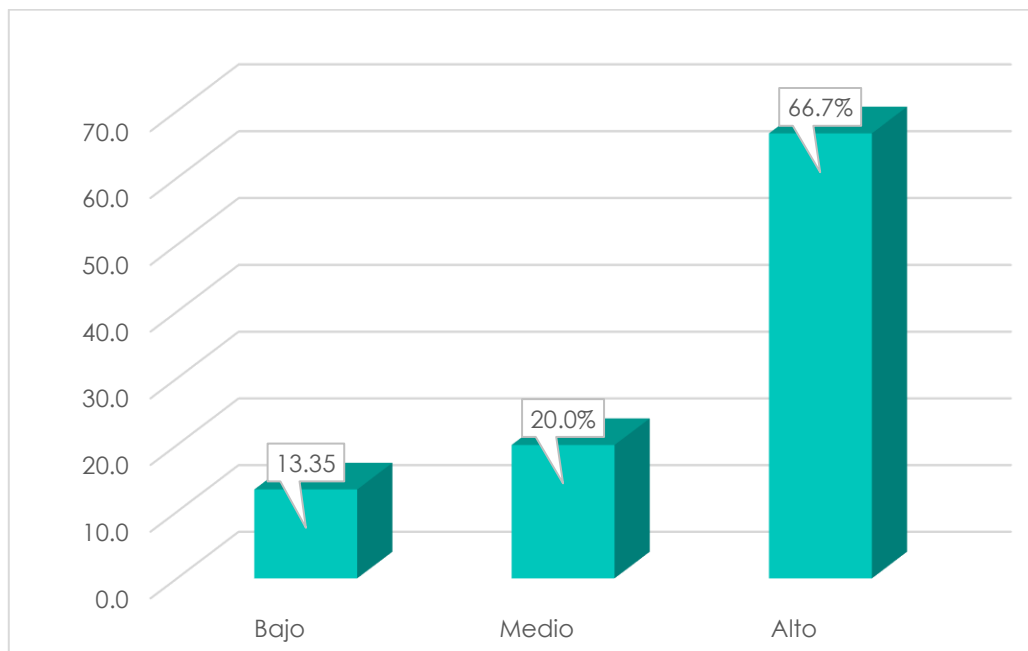

Nota: Nivel de ejecución presupuestal de inversiones

De acuerdo a la tabla 20 y la figura 6, exponen los niveles de cumplimiento de metas por proyecto de inversión en la municipalidad distrital de Vila Vila en el año 2022, el 66.7% (10) de proyectos de inversión están en un nivel alto de

ejecución, seguidamente el 20.0% (2) de proyectos de inversión están en un nivel medio y finalmente el 13.3% (2) de proyectos de inversión pública están en una ejecución presupuestal de nivel bajo.

### **Tabla 21**

*Nivel de ejecución presupuestal por montos de ejecución de la municipalidad distrital de Vila vila, periodo 2022*

<b>Nivel</b>	<b>Certificación</b>	<b>Devengado</b>
Alto	S/ 1,472,881.00	S/ 1,460,118
Medio	S/ 132,784.00	S/ 120,458
Bajo	S/ 0	S/ 0
<b>TOTAL</b>	<b>S/ 1,605,665.00</b>	<b>S/ 1,580,576</b>

Nota: Revisión del portal de transparencia, 2022

De acuerdo a la tabla 21, el nivel de ejecución presupuestal por montos, en el nivel alto se encontró una certificación presupuestal de S/ 1,472,881.00 y se logró el devengado de S/ 1,460,118.00 seguidamente en el nivel medio se certificó un monto de S/ 132,784.00 y se logró un devengado de S/ 120,458.00 y finalmente en el nivel bajo no se realizó ninguna certificación presupuestal por lo tanto tampoco hubo devengados. Lográndose en total certificarse un monto de S/ 1,605,665.00 y el devengado de S/ 1,580,576.00

Los proyectos ejecutados que se encuentran en el nivel alto son los siguientes:

- 2283584: Mejoramiento de Servicios Educativos en la Institución Educativa Primaria 70438 Distrito de Vila Vila, Provincia de Lampa - Puno;
- 2339479: Mejoramiento del Servicio de Protección Contra Inundaciones en la



- Localidad de Vila Vila, Distrito de Vila Vila - Lampa – Puno;
- 2406097: Creación De Parques en la Localidad de Vila Vila, Distrito de Vila Vila - Provincia de Lampa - Región Puno;
  - 2450673: Creación de Servicio de Seguridad Ciudadana en la Localidad de Vila Vila Distrito de Vila Vila - Provincia de Lampa - Departamento De Puno;
  - 2466606: Mejoramiento de las Areas Verdes y Ornato Publico de la Localidad De Distrito de Vila Vila - Provincia de Lampa - Departamento De Puno;
  - 2477616: Mejoramiento de Camino de Herradura Vila Vila a Sector Chacapata Del Distrito de Vila Vila - Provincia de Lampa - Departamento De Puno;
  - 2483306: Mejoramiento de la Cadena Productiva Alpaquera en las 4 Localidades del Distrito de Vila Vila - Provincia de Lampa - Departamento de Puno;
  - 2524499: Mejoramiento y Ampliacion del Local de Servicio de Subprefectura y Juzgado de Unica Nominacion de la Localidad de Vila Vila del Distrito De Vila Vila - Provincia de Lampa - Departamento de Puno;
  - 2553249: Reparacion De Camino De Mantenimiento; En el(La) Desvio Huerta - Pirhuani, Cruzpata - Llanquerani, Trapiche - Garita y Chilapampa - Parihuana - Coline del Distrito de Vila Vila, Provincia Lampa, Departamento Puno,
  - 2558524: Creación De Cerco Perimetrico en el Campo Ferial de la Comunidad de Gast del Distrito De Vila Vila - Provincia De Lampa - Departamento de Puno;

Mientras en el nivel medio se encuentra:

- 2001621: Estudios De Pre-Inversion,



- 2154222: Mejoramiento de la Capacidad Resolutiva de los Servicios del Puesto de Salud Vila Vila Micro Red Palca - Redess Lampa - Diresa Puno, Distrito de Vila Vila - Lampa – Puno,
- 2290836: Mejoramiento del Servicio De Transitabilidad de Pistas y Veredas en la Localidad de Vila Vila, Distrito de Vila Vila - Lampa – Puno,  
y finalmente los proyectos ubicados dentro del nivel bajo o los proyectos que no se ejecutaron están
- 2503417: Creacion del Sistema de Agua Potable y Saneamiento Rural en el Centro Poblado de Pirhuani del Distrito De Vila Vila - Provincia de Lampa - Departamento de Puno
- 2477616: Mejoramiento de Camino de Herradura Vila Vila a Sector Chacapata del Distrito de Vila Vila - Provincia de Lampa - Departamento De Puno.

Finalmente, se presentan los resultados descriptivos, se presentan las tablas de frecuencia de las variables REI y ejecución presupuestal.

Ítems de la encuesta a los funcionarios perteneciente a la variable Reconocimiento a la Ejecución de Inversiones.

**Tabla 22**

*Valora el avance presupuestal de inversiones a nivel de certificado*

	<b>Frecuencia</b>	<b>Porcentaje</b>
Bajo	4	14,3
Media	12	42,9
Alta	8	28,6
Muy alta	4	14,3
<b>TOTAL</b>	<b>28</b>	<b>100,0</b>

Nota: Elaboración propia según la encuesta

Del total de los funcionarios, el 42.9% menciona que tiene una valoración de media sobre el avance en la certificación presupuestal para proyectos, seguido del 28% que indica que tienen una valoración alta, y el 14.5% tienen una valoración baja y muy baja.

**Tabla 23**

*Evalúa el cumplimiento de metas de las Inversiones activas*

<b>Valoración</b>	<b>Frecuencia</b>	<b>Porcentaje</b>
Bajo	4	14,3
Media	4	14,3
Alta	20	71,4
<b>TOTAL</b>	<b>28</b>	<b>100,0</b>

Nota: Elaboración propia según la encuesta

Del total de los encuestados, el 71.4% indican que tiene una valoración alta sobre el cumplimiento de metas de inversiones activas. Hay cumplimiento con los proyectos en formulación y evaluación con estudio de perfil (en



elaboración, convocados y aprobados) o estudio de factibilidad (en elaboración, convocados y proyectos declarados viables).

**Tabla 24**

*Evalúa el cumplimiento de metas de las Inversiones*

	<b>Frecuencia</b>	<b>Porcentaje</b>
Media	16	57,1
Alta	8	28,6
Muy alta	4	14,3
<b>TOTAL</b>	<b>28</b>	<b>100,0</b>

Nota: Elaboración propia según la encuesta

Del total de los funcionarios encuestados, el 57.1% indican que tienen una valoración media sobre el cumplimiento de metas de las inversiones liquidadas y el 28.6% indican que tienen una valoración alta.

Ítems de la encuesta a los funcionarios variable ejecución presupuestal.

**Tabla 25**

*Valoración sobre la aprobación del crédito presupuestario*

	<b>Frecuencia</b>	<b>Porcentaje</b>
Bajo	8	28,6
Media	8	28,6
Alta	8	28,6
Muy alta	4	14,3
<b>TOTAL</b>	<b>28</b>	<b>100,0</b>

Nota: Elaboración propia según la encuesta



Del total de los funcionarios encuestados, el 28.6% indican que tienen una valoración media sobre la aprobación del crédito presupuestario, seguido también del 28.65 quienes indican que tienen una valoración alta y los otro 28.6% indican también que tiene una valoración de baja.

**Tabla 26**

*Valoración del proceso de Registro del compromiso en SIAF*

	<b>Frecuencia</b>	<b>Porcentaje</b>
Muy bajo	4	14,3
Bajo	12	42,9
Media	8	28,6
Muy alta	4	14,3
<b>TOTAL</b>	<b>28</b>	<b>100,0</b>

Nota: Elaboración propia según la encuesta

Del total de los encuestados, el 42.9% indican que tienen una valoración baja sobre el registro del compromiso en el SIAF, seguido del 28.6% quienes indican que tienen una valoración media sobre el registro de del compromiso, y el 14.3% quienes indican que tienen una valoración muy lata sobre el registro del compromiso en el SIAF.

La mayoría de los trabajadores tienen la percepción de que, si se realiza la ejecución presupuestal a nivel de certificación, la cual tiene como el objetivo de garantizar que los gastos se realicen dentro de un marco legal y de control fiscal, con el fin de garantizar la transparencia y la eficacia de las decisiones presupuestarias. Esto asegura que los gastos e inversiones se realicen en función de los planes y el presupuesto aproximados

**Tabla 27**

*Valoración de los procesos para reconocer las obligaciones de pago*

	<b>Frecuencia</b>	<b>Porcentaje</b>
Muy bajo	8	28,6
Bajo	4	14,3
Media	4	14,3
Alta	12	42,9
<b>TOTAL</b>	<b>28</b>	<b>100,0</b>

Nota: Elaboración propia según la encuesta

Del total de los encuestados, el 42.9% indican que tienen una valoración alta sobre los procesos para reconocer las obligaciones de pago, seguido del 28.6% quienes indican que tienen una valoración muy baja los procesos para reconocer las obligaciones de pago y los dos 14.3 % restante indican que tienen una valoración baja y media.

## **4.2. DISCUSIÓN**

### **4.2.1. Discusión del objetivo general: Relación entre el Reconocimiento a la Ejecución de Inversiones (REI) y el nivel de la ejecución presupuestal de la Municipalidad Distrital de Vila Vila, periodo 2022**

Se realizó la contrastación de la hipótesis alterna, con un resultado de la existencia de una a relación positiva moderada entre las variables: Cumplimiento de metas Presupuestales y nivel de la ejecución presupuestal de la Municipalidad Distrital de Vila vila, periodo 2022. Se puede dilucidar que mientras mayor sea el Reconocimiento a la Ejecución de Inversiones, porque mayor es la ejecución presupuestal de inversiones en la municipalidad distrital de Vila Vila, 2022. En la municipalidad distrital de Vila Vila, existe el interés de ejecutar proyectos de



inversión pública para poder mejorar la calidad de vida y niveles vida de la población y también existe la motivación por ser reconocidos en la ejecución de inversiones por el cual hay mayor ejecución presupuestal.

Estos resultados guardan relación a los que obtiene Lozano (2021), en donde determinó que las variables ejecución presupuestal y Reconocimiento a la Ejecución de Inversiones en la Municipalidad Provincial de Moyobamba, presentan una relación de significación positiva alta, con un coeficiente de correlación de Pearson de 0,902. Indicando una relación alta y significativa de ambas variables, es decir que un cambio en una de ellas afecta probablemente a la otra.

También con lo afirmado por Grández (2021) en el trabajo “Reconocimiento a la ejecución de inversiones y ejecución presupuestal de inversiones en la Municipalidad Provincial de San Martín, 2019-2021”. Siendo correlacional, se realizó la determinación de la relación entre las inversiones de la municipalidad y el reconocimiento a la ejecución de inversiones, se desarrolló bajo el diseño tipo no experimental, desde el enfoque cuantitativo y transversal. Contando con 28, 53 y 33 inversiones realizadas en 2019, 2020 y 1er trimestre del 2021 como muestra. El autor señala como resultado que la relación entre las variables en el año 2020 fue positiva, de una magnitud moderada y de una significación estadística (probabilidad) inferior a 0,05, indicando una fuerte dependencia estadística entre las variables.



#### **4.2.2. Discusión del objetivo específico 1: La relación del REI entre el cumplimiento de metas por proyectos de inversión y la ejecución presupuestal de la Municipalidad Distrital de Vila Vila, periodo 2022**

Según a los resultados, el distrito de Vila Vila no logró alcanzar la meta o la valla del 88% para ser reconocido a la ejecución de inversiones con indicador de indicador posterior a la verificación del DGPM, pero si logró ejecutar la mayor parte de su presupuesto en la ejecución de proyectos de inversión pública. Con respecto al resultado del cumplimiento de metas por proyectos de inversión, de total de 15 proyectos para el periodo 2022, se cumplió la ejecución de 10 proyectos de inversión con un avance de 70% a 100%, seguidamente (5) de proyectos tienen una ejecución del presupuesto ubicándose con un avance menor al 69%. Con la ejecución de la mayoría de los proyectos se llegó a cumplir con la mayoría de las metas establecidas, esto infiere que existió un trabajo articulado por el equipo profesional y encargado de la unidad de ejecución de inversiones de la municipalidad. Y el resultado de la ejecución presupuestal por categorías presupuestales en general la programación del PIA fue de S/1,290,862, la modificación presupuestal fue de S/ 3,280,100 lográndose ejecutar S/ 3,124,152 representando una ejecución del 95.2% del total del presupuesto programado.

El resultado de la correlación permitió contrastar la hipótesis alterna, afirmando que existe una relación significativa con un coeficiente de correlación de Spearman positiva muy alta de (0,901) entre el Cumplimiento de metas por proyectos y el nivel de la ejecución presupuestal de la Municipalidad Distrital de Vila Vila, periodo 2022; es decir ambas son directamente proporcionales, lo que significa que al aumentar una la otra también lo hace y viceversa.



El resultado del cumplimiento de metas por proyectos de inversión tiene relación con lo que determinó Castillo (2019), en su trabajo “factores críticos que influyen en la gestión de ejecución de obras: Presupuesto, tiempo y calidad, que tienen mayor incidencia en el impacto del desarrollo de la región Puno, Periodo 2015 – 2017”. Trabajó con una muestra de 43 obras en donde determinó que el presupuesto de inversión y el plazo de ejecución son factores importantes para lograr un impacto significativo en el desarrollo de la región de Puno.

Así mismo, los resultados obtenidos se relacionan con los resultados de Grández (2021) obtenidos en el trabajo de investigación denominado: “Reconocimiento a la ejecución de inversiones y ejecución presupuestal de inversiones en la Municipalidad Provincial de San Martín, 2019-2021”. Logró comparar las variables determinando la existencia de una relación estadística en dirección positiva y de carácter fuerte ( $r=0.901$ , sig.  $(0.000<0.05)$ ). De igual manera, con lo que obtiene Miranda (2022) en su trabajo “Gestión logística en el gobierno local (municipalidad) del distrito de Talavera, Andahuaylas en el año 2021”, en su estudio determinó de la existencia de una relación entre el Cumplimiento de la meta presupuestal con la Gestión logística en el gobierno local del distrito de Talavera – Andahuaylas.

#### **4.2.3. Discusión del objetivo específico 2: relación del REI entre el cumplimiento de metas Presupuestales y el nivel de la ejecución presupuestal de la Municipalidad Distrital de Vila Vila, periodo 2022**

Según el resultado obtenido, las metas presupuestales de proyectos de inversión de la municipalidad distrital de Vila Vila tuvieron un PIM de S/ 1,673,297.00 y una ejecución de S/ 1,580,576.00 lográndose cumplir en un 94.5%



del avance de las metas. La municipalidad distrital de Vila Vila, priorizó el cumplimiento de las metas como recreación y deporte, reducción de riesgos, educación, transportes vivienda nutrición, pero sin embargo existe una despreocupación el área de saneamiento el cual es una meta fundamental para el bienestar de la calidad de vida de los pobladores. El resultado de la correlación, permitió contrastar la hipótesis de la investigación, afirmando la existencia de una relación significativa entre el Cumplimiento de metas Presupuestales y el nivel de la ejecución presupuestal de la Municipalidad Distrital de Vila Vila, periodo 2022, con un coeficiente de correlación de Spearman positiva baja ( $\rho=0,396$ ); es decir ambas variables son directamente proporcionales, lo que significa que al aumentar una la otra también lo hace y viceversa. Alcanzar las metas presupuestarias de los proyectos de inversión pública es esencial para asegurar la eficiencia y eficacia en el uso de los recursos públicos.

El resultado anterior es contrario a lo que obtuvo Roque (2019) en el periodo 2017 según el PIM es de S/. 2,739,949.00 nuevos soles que representa el 100% y se ejecutó S/.2,666,911.55 nuevos soles que representa el 97.33 %, no logró recaudar lo programado. Con respecto el presupuesto de gastos programado según el PIM es de S/. 6,718,955.00 nuevos soles que representa el 100% y se ejecutó S/. 5,013,258.95 nuevos soles que representa el 74.60 %, por lo que demuestra que no se ha logrado gastar de acuerdo al presupuesto programado donde existe un incumplimiento en los objetivos y metas presupuestales, demostrando una incapacidad de la ejecución de gasto.

Además coincide con lo manifestado por Grández (2021) al presentar su trabajo “Reconocimiento a la ejecución de inversiones y ejecución presupuestal de inversiones en la Municipalidad Provincial de San Martín, 2019-2021”. señaló



que la relación entre las variables analizadas en el primer trimestre del año 2021 fue débilmente positiva. La correlación estadística ( $p > 0.05$ ), indicando que la relación observada es significativa.

#### **4.2.4. Discusión del objetivo específico 3: Nivel de la ejecución del presupuesto de inversiones de la Municipalidad Distrital de Vila Vila, periodo 2022**

Según los resultados, durante los periodos 2019, 2020, 2021 y 2022 se determinó el nivel de ejecución presupuestal de inversiones más alto en la Municipalidad Distrital de Vila Vila, fue durante el año 2022 alcanzando una ejecución del 94.5%. Así mismo, el nivel más alto entre la ejecución de los proyectos de inversión, lográndose ejecutar 10 proyectos con un avance de 70 al 100%, alcanzando una totalidad del devengado S/ 1,580,576.00 (94.5%) para el dicho año, figurando como uno de los distritos con más ejecución presupuestal en inversión de la provincia de Lampa.

Lo descrito anteriormente tiene relación con lo obtenido por Grández (2021), en el trabajo denominado “Reconocimiento a la ejecución de inversiones y ejecución presupuestal de inversiones en la Municipalidad Provincial de San Martín, 2019-2021”, en donde para el 2019, la Municipalidad no alcanzó el nivel de ejecución establecido por la entidad que controla los presupuestos del gobierno peruano, en este caso el MEF. En cambio, para el lapso 2020 - 2021 sí logró alcanzar el nivel establecido por este ente del gobierno.



## V. CONCLUSIONES

**PRIMERA:** Conforme al objetivo general, se determinó que existe relación significativa, de rho de Spearman  $r=0,685$  positiva moderada entre el Reconocimiento a la Ejecución de Inversiones (REI) y el nivel de la ejecución presupuestal de la Municipalidad Distrital de Vila Vila, 2022, confirmándose: a mayor el nivel de ejecución presupuestal, mayor desarrollo del cumplimiento de metas para el Reconocimiento a la Ejecución de Inversiones (REI) en la municipalidad distrital de Vila Vila, 2022. Además, la ejecución de proyectos de proyectos de inversión pública se realizó en una forma mayoritaria asegurando que la gestión de los recursos se realice de una forma eficiente.

**SEGUNDA:** Con respecto al objetivo específico 1, el cumplimiento de metas por proyectos de inversión de la Municipalidad distrital de Vila Vila, periodo 2022, fue eficiente; debido a que alcanzó una ejecución presupuestal de un 94.5%, contrastándose que de un total de 15 proyectos 10 de ellos alcanzaron una ejecución del avance presupuestal del 70% a 100%, seguidamente (5) de proyectos alcanzaron un avance menor al 69%. La ejecución presupuestal por categorías presupuestales de la municipalidad alcanzó un avance de 95.2% figurando como una de las municipalidades con más ejecución presupuestal a nivel de Lampa. Además, se demostró una correlación positiva muy alta de Rho de Spearman  $r=0,901$  confirmando que: a mayor cumplimiento de metas por proyectos de inversión del REI, mayor ejecución presupuestal. Sin embargo, no logró



alcanzar la valla del 88% para ser reconocido en la ejecución de inversiones (REI), con el indicador posterior a la verificación del DGPM.

**TERCERA:** Respecto al objetivo específico 2, el cumplimiento de las metas presupuestales de la municipalidad distrital de Vila Vila tuvo un PIM de S/ 1,673,297.00 y una ejecución de S/ 1,580,576.00 lográndose cumplir en un 94.5% del avance de las metas. Y la ejecución presupuestal por fuentes de financiamiento asciende a S/. 3,122,952.00 (95.2%), de los cuales corresponde S/.17,753.00 por Recursos Ordinarios, S/. 28,295.00 Recursos Directamente Recaudados, S/. 945,587.00 Recursos por Operaciones oficiales de crédito, S/. 193,074.00 Donaciones y Transferencias y S/. 1,938,242.00 Recursos Determinados. Además, se halló una correlación de Rho de Spearman positiva baja  $r=0,396$ , que determina que el cambio en una variable no se refleja fuertemente en el cambio de la otra. Pero sin embargo la revisión de los datos secundarios del MEF indica el cumplimiento de las metas presupuestales se debe a la alta ejecución presupuestal en la municipalidad de Vila Vila, periodo 2022.

**CUARTA:** Conforme al objetivo específico 3, el nivel de la ejecución presupuestal de inversiones se determinó entre los periodos 2019,2020, 2021 y 2022, obteniendo como resultado un nivel alto de ejecución presupuestal de inversiones en la Municipalidad Distrital de Vila Vila, en el año 2022 alcanzando una ejecución del 94.5%. Así mismo, el nivel más alto en la ejecución de los proyectos de inversión, lográndose ejecutar 10 proyectos con un avance de 70 al 100%, alcanzando una totalidad del devengado S/ 1,580,576.00 para el dicho año, figurando como uno de los distritos con más ejecución presupuestal en inversión de la provincia de Lampa.



## VI. RECOMENDACIONES

- PRIMERA:** La ejecución de inversiones (REI) y la ejecución presupuestal de la municipalidad distrital de Vila Vila 2022, para mejorar el cumplimiento de metas debe realizar seguimiento a su Plan de trabajo.
- SEGUNDA:** El alcalde de La municipalidad distrital de Vila Vila, para alcanzar las metas por proyectos de inversión del REI, debe tener una mayor ejecución presupuestal, conforme a su plan de trabajo respetando la normativa de la Gestión Pública.
- TERCERA:** En la municipalidad distrital de Vila Vila, para mejorar el cumplimiento de metas presupuestales se tendrá que elaborar expedientes viables conforme a los requerimientos incoadas por las áreas usuarias.
- CUARTA:** La municipalidad distrital de Vila Vila, para alcanzar el devengado en la ejecución de proyectos de inversión pública al 100%, debe certificar, comprometer, devengar y pagar el gasto público, priorizando el plan de trabajo.



## VII. REFERENCIAS BIBLIOGRÁFICAS

- Apaza, Z. J. (2022). Aplicación del sistema SIAF en la ejecución presupuestal en la Municipalidad Distrital de Huacullani, provincia Chucuito-Juli-región Puno, periodo 2019-2020. *Repositorio Institucional - UJCM*.  
<https://repositorio.ujcm.edu.pe/handle/20.500.12819/1601>
- Armendáriz, E., & Carrasco, H. (2019). El gasto en inversión pública de América Latina: Cuánto, quién y en qué | Publicaciones. *Banco Interamericano de Desarrollo*.  
[https://publications.iadb.org/publications/spanish/viewer/El\\_gasto\\_en\\_inversi%C3%B3n\\_p%C3%BAblica\\_de\\_Am%C3%A9rica\\_Latina\\_Cu%C3%A1nto\\_qui%C3%A9n\\_y\\_en\\_qu%C3%A9.pdf](https://publications.iadb.org/publications/spanish/viewer/El_gasto_en_inversi%C3%B3n_p%C3%BAblica_de_Am%C3%A9rica_Latina_Cu%C3%A1nto_qui%C3%A9n_y_en_qu%C3%A9.pdf)
- Bohórquez, Y. C., & Castro, M. (2018). *La Acotación de las Líneas de Inversión Local como un Determinante del Mejoramiento de la Eficacia de la Ejecución Presupuestal de las Alcaldías Locales de Bogotá D.C. Durante el Periodo 2013 - 2016* [Universidad Externado De Colombia].  
<https://core.ac.uk/download/pdf/217416356.pdf>
- Burbano, J. E. (2005). *Enfoque de gestión, planeación y control de recursos Tercera edición* (Tercera Edición). Universidad del Valle.  
<https://catedrafinancierags.files.wordpress.com/2015/03/burbano-presupuestos-enfoque-de-gestic3b3n.pdf>
- Campoverde, R., & Pincay, D. (2019). Ejecución Presupuestaria vs Rendición de Cuentas, sobre el rubro de Investigación: Caso de una Universidad Ecuatoriana. *593 Digital Publisher CEIT, ISSN-e 2588-0705, Vol. 4, N.º. 3, 2019 (Ejemplar Dedicado a: Administration), Págs. 17-25, 4(3), 17-25*.  
<https://dialnet.unirioja.es/servlet/articulo?codigo=7144023&info=resumen&idoma=SPA>
- Castillo, R. A. (2019). Factores críticos que influyen en la gestión de ejecución de obras y su impacto en el desarrollo de la región Puno. *Revista de Investigaciones: Escuela de Posgrado de La Universidad Nacional Del Altiplano de Puno, ISSN-e 2077-8686, ISSN 1997-4035, Vol. 8, Vol. 4, 2019 (Ejemplar Dedicado a: REVISTA DE INVESTIGACIONES), 8(4), 4*.



<https://dialnet.unirioja.es/servlet/articulo?codigo=7616748&info=resumen&idoma=SPA>

Comisión Económica para América Latina y el Caribe. (2014). Panorama de la Gestión Pública en América Latina y el Caribe. *CEPAL*.  
<https://repositorio.cepal.org/server/api/core/bitstreams/856d39ba-7f64-4545-8847-0902589351bc/content>

Dávila, R. S. (2019). Participación Ciudadana de los Contribuyentes y la Política Fiscal de la Municipalidad Provincial de Lambayeque, 2018 [Universidad Señor de Sipán. Facultad de Ciencias Empresariales]. In *Repositorio Institucional - USS*.  
<https://renati.sunedu.gob.pe/handle/sunedu/2820374>

Decreto Legislativo del Sistema Nacional de Presupuesto Público N° 1440, Diario Oficial el Peruano (2018). <https://busquedas.elperuano.pe/dispositivo/NL/1692078-15>

Estrada, M. (2022). *Ningún gobierno regional ha ejecutado ni el 70% de su presupuesto para inversión pública | Ojo Público*. Ojo Público. <https://ojo-publico.com/edicion-regional/ningun-gobierno-regional-ha-ejecutado-el-70-su-presupuesto>

Grández, L. M. (2021). *Reconocimiento a la ejecución de inversiones y ejecución presupuestal de inversiones en la Municipalidad Provincial de San Martín, 2019-2021*. Universidad Cesar Vallejo.

Harnovinsah, Al-Hakim, Y., & Erlina. (2020). Effect of accountability, transparency and supervision on budget performance. *Utopia y Praxis Latinoamericana*, 25(Extra 7), 130–143. <https://doi.org/10.5281/ZENODO.4009622>

Hernández, R., Fernández, C., & Baptista, P. (2014). *Metodología de la investigación* (Sexta edición). <https://www.esup.edu.pe/wp-content/uploads/2020/12/2.%20Hernandez,%20Fernandez%20y%20Baptista-Metodolog%C3%ADa%20Investigacion%20Cientifica%206ta%20ed.pdf>

Hernández, R., Fernandez, C., & Bautista, lucio. (2014). Espacio de Formación Multimodal Selección de la muestra. In *Espacio de Formación Multimodal* (Vol. 0, Issue 0).



- Instituto De Ciencias HEGEL. (2020). *Proyectos de inversión pública en Perú: Concepto y tipos*. <https://hegel.edu.pe/blog/proyectos-de-inversion-publica-en-peru-que-es-ejemplos-y-tipos/>
- Instituto De Ciencias HEGEL. (2021). *Proyectos de inversión pública en Perú*. <https://hegel.edu.pe/blog/proyectos-de-inversion-publica-en-peru-preguntas-frecuentes/>
- Krugman, P. (2022). *Comprensión de los incentivos en economía: 5 tipos comunes de incentivos económicos*. Understanding Incentives in Economics: 5 Common Types of Economic Incentives. <https://www.masterclass.com/articles/understanding-incentives-in-economics>
- Lozano, M. A. (2021). Ejecución presupuestal y reconocimiento a la ejecución de inversiones en la Municipalidad Provincial de Moyobamba, 2020. *Repositorio Institucional - UCV*. <https://repositorio.ucv.edu.pe/handle/20.500.12692/66806>
- Mamani, C. M. (2019). *Evaluación de los componentes de control interno en el área de Gerencia de Administración de la Municipalidad Provincial de Puno, 2019* [Facultad de Ciencias Empresariales, Universidad Peruana Unión]. [https://repositorio.upeu.edu.pe/bitstream/handle/20.500.12840/2801/Cyntia\\_Tra\\_bajo\\_Bachiller\\_2019.pdf?sequence=5&isAllowed=y](https://repositorio.upeu.edu.pe/bitstream/handle/20.500.12840/2801/Cyntia_Tra_bajo_Bachiller_2019.pdf?sequence=5&isAllowed=y)
- Ministerio de Economía y Finanzas. (n.d.). *Reconocimiento a la Ejecución de Inversiones (REI)*. Retrieved November 12, 2023, from [https://www.mef.gob.pe/es/?option=com\\_content&language=es-ES&Itemid=102664&lang=es-ES&view=article&id=6379](https://www.mef.gob.pe/es/?option=com_content&language=es-ES&Itemid=102664&lang=es-ES&view=article&id=6379)
- Sistema Nacional de Programación Multianual y Gestión de Inversiones, Pub. L. No. Decreto Legislativo N.º 1252, Diario Oficial el Peruano (2016). <https://www.gob.pe/852-sistema-nacional-de-programacion-multianual-y-gestion-de-inversiones-invierte-pe>
- Ministerio de Economía y Finanzas. (2020). *Presupuesto Público*. Ministerio de Economía y Finanzas. [https://www.mef.gob.pe/es/?option=com\\_content&language=es-ES&Itemid=100751&lang=es-ES&view=category&id=655](https://www.mef.gob.pe/es/?option=com_content&language=es-ES&Itemid=100751&lang=es-ES&view=category&id=655)



- Ministerio de Economía y Finanzas. (2021). *Nuevas metas 2021 de Ejecución de Inversiones de los Gobiernos Locales*.  
[https://mef.gob.pe/reactivacioneconomica/views/documentos/Capacitacion\\_2021\\_01\\_08.pdf](https://mef.gob.pe/reactivacioneconomica/views/documentos/Capacitacion_2021_01_08.pdf)
- Directiva N° 0004-2022- EF/50.01, Pub. L. No. “Directiva que establece los Procedimientos para el cumplimiento del indicador correspondiente al segundo tramo establecido al 31 de diciembre de 2022 y la asignación de los recursos del Reconocimiento a la Ejecución de Inversiones del Año Fiscal 2022, Diario Oficial El Peruano (2022). [www.gob.pe/mef](http://www.gob.pe/mef)
- Resolución Directoral N° 0002-2022-EF/50.01, Pub. L. No. “Directiva Reconocimiento a la Ejecución de Inversiones (REI) del Año Fiscal 2023 – Tercer Tramo”, Diario Oficial el Peruano (2022). <https://www.mef.gob.pe/es/por-instrumento/resolucion-directoral/28115-resolucion-directoral-n-0002-2022-ef-50-01/file>
- Miranda, K. A. (2022). Cumplimiento de la meta presupuestal y gestión logística en la Municipalidad Distrital de Talavera, Andahuaylas, 2021 [ Universidad César Vallejo]. In *Repositorio Institucional - UCV*.  
<https://repositorio.ucv.edu.pe/handle/20.500.12692/100252>
- Moreno, A. (2018). *Capacitación y Asistencia Técnica para la Gestión de Proyectos de Inversión en el*. [https://www.minam.gob.pe/oficina-general-de-planeamiento-y-presupuesto/wp-content/uploads/sites/139/2018/01/17.07.2017-Gestion-de-Proyectos-de-Inversi%C3%B3n-Invierte.pe\\_.pdf](https://www.minam.gob.pe/oficina-general-de-planeamiento-y-presupuesto/wp-content/uploads/sites/139/2018/01/17.07.2017-Gestion-de-Proyectos-de-Inversi%C3%B3n-Invierte.pe_.pdf)
- Orellana, J. L. (2022). Informe como gerente de planeamiento y presupuesto y cooperación internacional en la Municipalidad Distrital de Surquillo, 2019-2021. *Universidad Continental*.  
<https://repositorio.continental.edu.pe/handle/20.500.12394/11341>
- Ortegón, E., & Pacheco, J. F. (2004). Los sistemas nacionales de inversión pública en Centroamérica: marco teórico y análisis comparativo multivariado. *Instituto Latinoamericano y Del Caribe de Planificación Económica y Social Área de Proyectos y Programación de Inversiones*, 1–73.  
<https://repositorio.cepal.org/server/api/core/bitstreams/b6791c03-ffde-48b8->



aa11-d5ee2f53fbce/content

- Prieto, M. (2020). *Gobiernos Regionales alcanzan solo el 29,4% de ejecución de proyectos de inversión pública (devengado asociado) – Gestora®*. Gestión Pública. <https://inedi.edu.pe/gobiernos-regionales-alcanzan-solo-el-294-de-ejecucion-de-proyectos-de-inversion-publica.devengado-asociado/>
- Quispe, E. (2018). *Ejecución Presupuestal en la Gestión Municipal del distrito de Acora, periodos 2014 – 2016* [Universidad Nacional del Altiplano]. [http://repositorio.unap.edu.pe/bitstream/handle/20.500.14082/9378/Percca\\_Cutipa\\_Maribel\\_Luz.pdf?sequence=1&isAllowed=y](http://repositorio.unap.edu.pe/bitstream/handle/20.500.14082/9378/Percca_Cutipa_Maribel_Luz.pdf?sequence=1&isAllowed=y)
- Rajaram, A., Kaiser, K., Le, T. M., Kim, J.-H., & Frank, J. (2014). The Power of Public Investment Management: Transforming Resources Into Assets for Growth. *The Power of Public Investment Management: Transforming Resources Into Assets for Growth*. <https://doi.org/10.1596/978-1-4648-0316-1>
- Roque, F. I. (2019). *Ejecución presupuestaria y el cumplimiento de metas de la municipalidad distrital de Pucara – Lampa, periodos 2016-2017* [Universidad Nacional del Altiplano]. [http://repositorio.unap.edu.pe/bitstream/handle/20.500.14082/13896/Roque\\_Huancana\\_Fredy\\_Ivan.pdf?sequence=1&isAllowed=y](http://repositorio.unap.edu.pe/bitstream/handle/20.500.14082/13896/Roque_Huancana_Fredy_Ivan.pdf?sequence=1&isAllowed=y)
- Santiago, M. (2019). *El Proceso de Ejecución Presupuestal y su incidencia en el Cumplimiento de Metas Presupuestales de Inversión en la Municipalidad Provincial de Pachitea, I Semestre Del 2019* [Universidad de Huánuco]. <http://repositorio.udh.edu.pe/bitstream/handle/123456789/2399/SANTIAGO%20OTOLENTINO%2c%20Mayrelis.pdf?sequence=1&isAllowed=y>
- Secretaría de Gestión Pública Presidencia del Consejo de Ministros. (2022). *Política Nacional de Modernización de la Gestión Pública al 2030*. <https://cdn.www.gob.pe/uploads/document/file/3531092/POL%20NACIONAL%20DE%20MODERNIZACION%20DE%20LA%20GESTION%20PUBLICA%20AL%202030%281%29.pdf?v=1661208943>
- Solórzano, J. R. (2022). Una visión teórica de la ejecución presupuestaria en el contexto





de la gestión por resultados. *Ciencia Latina Revista Científica Multidisciplinar*,  
6(5), 4931–4947. [https://doi.org/10.37811/CL\\_RCM.V6I5.3450](https://doi.org/10.37811/CL_RCM.V6I5.3450)

Tránchez, J. M. (2013). Los Presupuestos Públicos. *Escuela Nacional de Sanidad*, 1–46.  
[http://e-  
spacio.uned.es/fez/eserv/bibliuned:500853/n11.7\\_Los\\_Presupuestos\\_P\\_\\_blicos.  
pdf](http://espacio.uned.es/fez/eserv/bibliuned:500853/n11.7_Los_Presupuestos_P_blicos.pdf)

## ANEXOS

### ANEXO 1 Matriz de consistencia

Reconocimiento a la ejecución de inversiones (REI) y la ejecución presupuestal de la municipalidad distrital de Vila Vila. periodo 2022

PROBLEMA DE INVESTIGACIÓN	OBJETIVOS DE INVESTIGACIÓN	HIPÓTESIS DE INVESTIGACIÓN	VARIABLES	MÉTODOS
<b>Problema general</b>	<b>Objetivo general</b>	<b>Hipótesis general</b>	<b>V.I</b>	<b>Enfoque de estudio:</b>
“¿Cuál es la relación entre el Reconocimiento a la Ejecución de Inversiones (REI) y el nivel de la ejecución presupuestal de la Municipalidad Distrital de Vila Vila, periodo 2022?”	“Determinar la relación entre el Reconocimiento a la Ejecución de Inversiones (REI) y el nivel de la ejecución presupuestal de la Municipalidad Distrital de Vila Vila, periodo 2022.”	La relación entre el Reconocimiento a la Ejecución de Inversiones (REI) y el nivel de la ejecución presupuestal de la Municipalidad Distrital de Vila Vila, periodo 2022, es significativa	<b>RECONOCIMIENTO A LA EJECUCIÓN DE INVERSIONES(REI)</b> - Cumplimiento de metas Presupuestales - Cumplimiento de metas por proyectos de inversión	Cuantitativo <b>Alcance:</b> correlacional descriptiva <b>Diseño estadístico.</b> No experimental corte transversal <b>Población objetiva:</b> servidores de la municipalidad distrital de Vila Vila <b>Muestra:</b> no probabilística intensional de 28 servidores y funcionarios de la municipalidad Distrital de Vila Vila
<b>Problemas específicos</b>	<b>Objetivos específicos</b>	<b>Hipótesis específicas</b>	<b>V.D</b>	
¿Cuál es la relación del REI entre el Cumplimiento de metas por proyectos de inversión y la ejecución presupuestal de la Municipalidad distrital de Vila Vila, 2022?	Determinar la relación del REI entre el Cumplimiento de metas por proyectos de inversión y la ejecución presupuestal de la Municipalidad distrital de Vila Vila, 2022	La relación del REI entre el Cumplimiento de metas por proyectos de inversión y la ejecución presupuestal de la Municipalidad distrital de Vila Vila, 2022, es significativa	<b>EJECUCION PRESUPUESTAL</b> - Certificación - Compromiso - Devengado - Pagado	
¿Cuál es la relación del REI entre el Cumplimiento de metas Presupuestales y la ejecución presupuestal de la Municipalidad distrital de Vila Vila, 2022?	Determinar la relación del REI entre el Cumplimiento de metas Presupuestales y la ejecución presupuestal de la Municipalidad distrital de Vila Vila, 2022	La relación del REI entre el Cumplimiento de metas Presupuestales y la ejecución presupuestal de la Municipalidad distrital de Vila Vila, 2022, es significativa.		
- ¿Cuál es el nivel de la ejecución presupuestal de la Municipalidad distrital de Vila Vila, 2022?	Determinar el nivel de la ejecución presupuestal de la Municipalidad distrital de Vila Vila, 2022.	El nivel de la ejecución presupuestal de la Municipalidad distrital de Vila Vila, 2022, es alta		

Definición de las variables	Dimensiones	Indicadores	Medición
<b>Reconocimiento a la ejecución de las inversiones REI</b> Es un incentivo presupuestario, diseñado en el marco del Presupuesto por Resultados (PpR) a cargo del Ministerio de Economía y Finanzas (MEF) que contribuye a la ejecución de inversiones de los Gobiernos Regionales y los Gobiernos Locales, a través del gasto público.	<ul style="list-style-type: none"> <li>- Cumplimiento de metas</li> <li>Presupuestales</li> </ul>	<ul style="list-style-type: none"> <li>- Avance presupuestal de inversiones a nivel de certificado</li> <li>- Cumplimiento de actuaciones administrativas a nivel certificado</li> <li>- Avance presupuestal de inversiones a nivel de compromiso</li> <li>- Cumplimiento de actuaciones administrativas a nivel compromiso</li> <li>- Avance presupuestal de inversiones a nivel de devengado</li> <li>- Cumplimiento de actuaciones administrativas a nivel devengado</li> <li>- Reportes de cumplimiento al MEF</li> <li>- Acciones del OCI referidas al cumplimiento de metas</li> <li>- Inversiones activas</li> <li>- Inversiones activas por funciones</li> <li>- Inversiones viables o aprobadas</li> <li>- Inversiones viables por unidades ejecutoras</li> <li>- Inversiones ejecutadas</li> <li>- Inversiones ejecutadas por funciones</li> <li>- Inversiones liquidadas</li> <li>- Inversiones liquidadas por funciones</li> </ul>	<b>Escala de Likert</b> 1=Muy bajo 2= Baja 3= Media 4= Alta 5=Muy alta
<b>Ejecución presupuestal</b>	<ul style="list-style-type: none"> <li>- Certificación</li> </ul>	<ul style="list-style-type: none"> <li>- Solicitud de área usuaria del requerimiento presupuestal</li> <li>- Verificación de inclusión en PAC</li> </ul>	

Solórzano (2022), menciona que la ejecución presupuestaria se define como la fase del proceso de gestión presupuestaria que comienza con la recaudación de ingresos para financiar las asignaciones presupuestarias aprobadas y los compromisos de gasto.

- Verificación de disponibilidad presupuestal
- Aprobación del crédito presupuestario
- Generación del documento del compromiso
- Actuaciones del órgano de contrataciones para el compromiso
- Registro del compromiso en SIAF
- Devengado
- Recepción y conformidad del bien o servicio contratado
- Verificación del cumplimiento de los plazos contractuales
- Verificación de los aspectos contables de los comprobantes de pago recepcionados
- Verificación de aspectos administrativos del proceso de pago
- Afectación de partidas en SIAF
- Obligaciones reconocidas
- Pagado
- Transferencias de fondos a los proveedores
- Devolución de garantías



### ANEXO 3 Instrumentos de recolección de datos

#### INSTRUMENTO (01) (ENCUESTA)

##### EL RECONOCIMIENTO A LA EJECUCIÓN DE INVERSIONES (REI) Y EL NIVEL DE LA EJECUCIÓN PRESUPUESTAL DE LA MUNICIPALIDAD DISTRITAL DE VILA VILA, PERIODO 2022

Variable : Reconocimiento a la Ejecución de Inversiones (REI)

Edad : .....

Sexo : M ( ) F ( )

Fecha : ...../...../.....

**Objetivo :** Determinar la relación entre el Reconocimiento a la Ejecución de Inversiones (REI) y el nivel de la ejecución presupuestal de la Municipalidad Distrital de Vila vila, periodo 2022

**Responsable:** (TESISTA)

**Instrucciones:** Observe y marque con una "X" la información requerida.

DIMENSIONES	INDICADORES	Muy Baja	Baja	Media	Alta	Muy y Alta
Cumplimiento de metas presupuestales	¿Cómo valora el avance presupuestal de inversiones a nivel de certificado en la municipalidad?					
	¿Cuál es su valoración del cumplimiento de las actuaciones administrativas a nivel de certificado en las inversiones de la municipalidad?					
	¿Cómo evalúa el avance presupuestal de inversiones a nivel de compromiso en la municipalidad?					
	¿Cuál es su valoración del cumplimiento de las actuaciones administrativas a nivel de compromiso en las inversiones de la municipalidad?					
	¿Cómo evalúa el avance presupuestal de inversiones a nivel de devengado en la municipalidad?					
	¿Cuál es su valoración del cumplimiento de las actuaciones administrativas a nivel de devengado en las inversiones de la municipalidad?					
	¿Cuál es su valoración de las acciones del OCI referidas al cumplimiento de metas en las inversiones de la municipalidad?					



Cumplimiento de metas por proyectos de inversión	¿Cómo evalúa el cumplimiento de metas de las inversiones activas en la municipalidad?					
	¿Cómo evalúa el cumplimiento de metas de las inversiones activas funciones en la municipalidad?					
	¿Cómo evalúa el cumplimiento de las metas de inversiones viables o aprobadas en la municipalidad?					
	¿Cómo evalúa el cumplimiento de metas de las inversiones ejecutadas en la municipalidad?					
	¿Cómo evalúa el cumplimiento de metas de las Inversiones ejecutadas por funciones en la municipalidad?					
	¿Cómo evalúa el cumplimiento de metas de las inversiones liquidadas en la municipalidad?					
<b>TOTAL</b>						



## INSTRUMENTO (02) (ENCUESTA)

**TITULO: EL RECONOCIMIENTO A LA EJECUCIÓN DE INVERSIONES (REI) Y EL NIVEL DE LA EJECUCIÓN PRESUPUESTAL DE LA MUNICIPALIDAD DISTRITAL DE VILA VILA, PERIODO 2022**

**Variable** : Ejecución presupuestal

**Edad:** .....

**Sexo:** M ( ) F ( ) **Fecha...** /...../.....

**Objetivo:** Determinar la relación entre el reconocimiento a la ejecución de inversiones (REI) y el nivel de la ejecución presupuestal de la Municipalidad Distrital de Vila vila, periodo 2022

**Responsable:** (TESISTA)

**Instrucciones:** Observe y marque con una "X" la información requerida.

DIMENSIONES	INDICADORES	Muy Baja	Baja	Media	Alta	Muy y Alta
<b>Certificación</b>	¿Cuál es su valoración de los procesos de solicitud de área usuaria del requerimiento presupuestal en la municipalidad?					
	¿Cuál es su valoración de los procesos de verificación de la inclusión en el PAC de los requerimientos previo a la certificación en la municipalidad?					
	¿Cuál es su valoración del proceso de verificación de disponibilidad presupuestal en la municipalidad?					
	Aprobación del crédito presupuestario					
<b>Compromiso</b>	¿Cuál es su valoración de los procesos de generación del documento del compromiso en la municipalidad?					
	¿Cuál es su valoración de las actuaciones del órgano de contrataciones para el compromiso en la municipalidad?					
	¿Cuál es su valoración del proceso de Registro del compromiso en SIAF en la municipalidad?					
<b>Devengado</b>	¿Cuál es su valoración de los procesos de Recepción y conformidad del bien o servicio contratado en la municipalidad?					



	verificación del cumplimiento de los plazos contractuales en la municipalidad?					
	¿Cuál es su valoración de la verificación de los aspectos contables de los comprobantes de pago recepcionados en la municipalidad?					
	¿Cuál es su valoración de los procesos de afectación de partidas en SIAF en la municipalidad?					
<b>Pago</b>	¿Cuál es su valoración de los procesos para reconocer las obligaciones de pago en la municipalidad?					
	¿Cuál es su valoración de los procesos para transferir fondos a los proveedores en la municipalidad?					
	¿Cuál es su valoración del proceso de devolución de garantías a los proveedores de la municipalidad?					
<b>TOTAL</b>						





## ANEXO 4 Validación de instrumento

### FICHA DE VALIDACIÓN DE INSTRUMENTOS

NIVEL DE LA EJECUCIÓN PRESUPUESTAL Y EL RECONOCIMIENTO A LA EJECUCIÓN DE INVERSIONES(REI) DE LA MUNICIPALIDAD DISTRITAL DE VILAVILA. PERIODO 2022

**1 NOMBRE DE VARIABLES (VI)- (VD)**

- RECONOCIMIENTO A LA EJECUCIÓN DE INVERSIONES(REI)
- EJECUCION PRESUPUESTAL

**2 OBJETIVO**

Determinar la relación entre el reconocimiento a la ejecución de inversiones (REI) y el nivel de la ejecución presupuestal de la Municipalidad Distrital de Vilavila, periodo 2022

**3 AUTOR**

- CERDA GUTIÉRREZ, Hugo

**4 MODIFICACIÓN - TESISTA**

- CHINO CAMPOS, Claudia Yenida

**5 ADMINISTRACIÓN**

- Carácter (individual)

**6 TIEMPO/ UNIDAD DE MEDIDA**

- 10 minutos

**7 APLICACIÓN**

- Grupo muestral

**8 TECNICA A UTILIZAR EN LA INVESTIGACIÓN**

- 1- T. Encuesta

**9**

**CUADRO DE ESTIMACIÓN**

ASIGNACIÓN NUMÉRICA	NIVEL	ASIGNACIÓN NUMÉRICA
1	Muy en desacuerdo	1
2	En desacuerdo	2
3	Indiferente	3
4	De acuerdo	4
5	Muy de acuerdo	5

Observación:.....  
.....  
.....

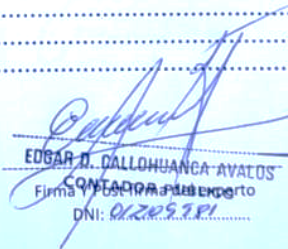
  
EDGAR D. DALLOHUANCA-AVALOS  
Firma y Fecha de depósito  
DNI: 01209381.....

**Cuadro (FT- 01)**

**TITULO: NIVEL DE LA EJECUCION PRESUPUESTAL Y EL RECONOCIMIENTO A LA EJECUCIÓN DE INVERSIONES(REI) DE LA MUNICIPALIDAD DISTRITAL DE VILAVILA. PERIODO 2022**  
**RESPONSABLE: CHINO CAMPOS, Claudia Yenida (TESISTA)**

**FICHA TECNICA DE VALIDACIÓN DE INSTRUMENTO  
RECONOCIMIENTO A LA EJECUCIÓN DE INVERSIONES (REI)**

INDICADORES	CRITERIOS CUALITATIVOS/ CUANTITATIVOS	Deficiente 0-20%	Regular 21-40%	Bueno 41-60%	Muy bueno 61-80%	Excelente 81-100%
1. CLARIDAD	Está formulado con lenguaje apropiado en términos contables.					
2. OBJETIVIDAD	Está expresado en conductas observables.			60		
3. ACTUALIDAD	Adecuado al alcance de ciencia y tecnología.			60		
4. ORGANIZACIÓN	Existe una organización lógica.				70	
5. SUFICIENCIA	Comprende los aspectos de cantidad y calidad.					90
6. INTENCIONALIDAD	Adecuado para valorar aspectos del estudio correlacional.					90
7. CONSISTENCIA	Basados en aspectos técnicos – científicos y del tema de estudio.					90
8. COHERENCIA	Entre los índices, indicadores, dimensiones y variables.					90
9. METODOLOGIA	La estrategia responde al propósito del estudio.				80	
10. CONVENIENCIA	Genera nuevas pautas en la investigación y construcción de teorías.				80	
<b>SUB TOTAL</b>				120	230	450
<b>TOTAL</b>					800	

**VALORACIÓN CUANTITATIVA (Total x 0.10) :** .....  $800 \times 0.1 = 80 \%$  .....

**VALORACIÓN CUALITATIVA:** .....

**OPINIÓN DE APLICABILIDAD:** .....

**Lugar y Fecha:** .....

Apellidos y Nombres ..... Callahuanca Avalos Edgar D.  
Grado académico ..... 01209981

EDGAR CALLHUANCA AVALOS  
CONTADOR PÚBLICO  
Firma Y Post firma del experto  
DNI: 01209981

**Cuadro (FT- 01)**

**TITULO: NIVEL DE LA EJECUCION PRESUPUESTAL Y EL RECONOCIMIENTO A LA EJECUCIÓN DE INVERSIONES(REI) DE LA MUNICIPALIDAD DISTRITAL DE VILAVILA, PERIODO 2022**  
**RESPONSABLE: CHINO CAMPOS, Claudia Yenida (TESISTA)**

**FICHA TECNICA DE VALIDACIÓN DE INSTRUMENTO  
RECONOCIMIENTO A LA EJECUCIÓN DE INVERSIONES (REI)**

INDICADORES	CRITERIOS CUALITATIVOS/ CUANTITATIVOS	Deficiente 0-20%	Regular 21-40%	Bueno 41-60%	Muy bueno 61-80%	Excelente 81-100%
1. CLARIDAD	Está formulado con lenguaje apropiado en términos contables.					
2. OBJETIVIDAD	Está expresado en conductas observables.			50		
3. ACTUALIAD	Adecuado al alcance de ciencia y tecnología.				80	
4. ORGANIZACIÓN	Existe una organización lógica.					90
5. SUFICIENCIA	Comprende los aspectos de cantidad y calidad.				80	
6. INTENCIONALIDAD	Adecuado para valorar aspectos del estudio correlacional.					90
7. CONSISTENCIA	Basados en aspectos teóricos – científicos y del tema de estudio.				80	
8. COHERENCIA	Entre los índices, indicadores, dimensiones y variables.				40	
9. METODOLOGIA	La estrategia responde al propósito del estudio.					90
10. CONVENIENCIA	Genera nuevas pautas en la investigación y construcción de teorías.			50	400	270
<b>SUB TOTAL</b>						
<b>TOTAL</b>					180	

VALORACIÓN CUANTITATIVA (Total x 0.10) : 780 x 0.1 = 78%

VALORACIÓN CUALITATIVA: .....

OPINIÓN DE APLICABILIDAD: .....

Lugar y Fecha: .....

Apellidos y Nombres	<u>Marco E. Conderi Onofre</u>
Grado académico	<u>012.35.329</u>

**Marco E. Conderi Onofre**  
CONSEJERO PÚBLICO COLLEGIADO  
Mat. N° 406

Firma Y Post firma del experto  
DNI: 01235329



Cuadro (FT- 01)

TITULO: NIVEL DE LA EJECUCION PRESUPUESTAL Y EL RECONOCIMIENTO A LA EJECUCIÓN DE INVERSIONES(REI) DE LA MUNICIPALIDAD DISTRITAL DE VILAVILA. PERIODO 2022  
RESPONSABLE: CHINO CAMPOS, Claudia Yenida (TESISTA)

**FICHA TECNICA DE VALIDACIÓN DE INSTRUMENTO  
RECONOCIMIENTO A LA EJECUCIÓN DE INVERSIONES (REI)**

INDICADORES	CRITERIOS CUALITATIVOS/ CUANTITATIVOS	Deficiente 0-20%	Regular 21-40%	Bueno 41-60%	Muy bueno 61-80%	Excelente 81-100%
1. CLARIDAD	Está formulado con lenguaje apropiado en términos contables.				80	
2. OBJETIVIDAD	Está expresado en conductas observables.				80	
3. ACTUALIDAD	Adecuado al alcance de ciencia y tecnología.				80	
4. ORGANIZACIÓN	Existe una organización lógica.					90
5. SUFICIENCIA	Comprende los aspectos de cantidad y calidad.					90
6. INTENCIONALIDAD	Adecuado para valorar aspectos del estudio correlacional.					90
7. CONSISTENCIA	Basados en aspectos teóricos – científicos y del tema de estudio.					90
8. COHERENCIA	Entre los índices, indicadores, dimensiones y variables.					90
9. METODOLOGIA	La estrategia responde al propósito del estudio.					90
10. CONVENIENCIA	Genera nuevas pautas en la investigación y construcción de teorías.				80	
SUB TOTAL					320	
TOTAL				860		540

VALORACIÓN CUANTITATIVA (Total x 0.10) : ..... 860 x 0.1 = 86 %

VALORACIÓN CUALITATIVA: .....

OPINIÓN DE APLICABILIDAD: .....

Lugar y Fecha: .....

Apellidos y Nombres: Romani Alejo Marco Felix  
Grado académico: 40294304

Msc. Marco Félix Romani Alejo  
DOCENTE  
UNIA-BUHO

Firma Y Post firma del experto  
DNI: 40294304



## ANEXO 5 Procesamiento de datos Excel

EJECUCIÓN PRESUPUESTAL DE INVERSIONES																
CERTIFICACIÓN		COMPROMISO						DEVENGADO					PAGO			
P1	P2	P4	P5	P6	P7	P8	P9	P10	P11	P12	P14	P15	P16	ID		
2	3	2	3	4	2	3	2	3	3	1	2	3	4	1		
1	4	2	3	2	1	3	1	3	2	1	2	2	1	1		
1	2	3	2	1	2	3	1	3	2	3	2	2	3	3		
3	4	4	3	4	2	3	3	4	4	4	4	4	4	4		
4	5	5	5	5	5	4	5	5	4	4	4	1	1	4		
3	3	4	4	3	3	4	3	2	3	2	3	3	3	2		
4	4	3	4	4	3	4	4	3	4	4	4	5	4	4		
2	3	2	3	4	2	3	2	3	3	1	2	3	4	1		
1	4	2	3	2	1	3	1	3	2	1	2	2	1	1		
1	2	3	2	1	2	3	1	3	2	3	2	2	3	3		
3	4	4	3	4	2	3	3	4	4	4	4	4	4	4		
4	5	5	5	5	5	4	5	5	4	4	4	1	1	4		
3	3	4	4	3	3	4	3	2	3	2	3	3	3	2		
4	4	3	4	4	3	4	4	3	4	4	4	5	4	4		
2	3	2	3	4	2	3	2	3	3	1	2	3	4	1		
1	4	2	3	2	1	3	1	3	2	1	2	2	1	1		
1	2	3	2	1	2	3	1	3	2	3	2	2	3	3		
3	4	4	3	4	2	3	3	4	4	4	4	4	4	4		
4	5	5	5	5	5	4	5	5	4	4	4	1	1	4		
3	3	4	4	3	3	4	3	2	3	2	3	3	3	2		
4	4	3	4	4	3	4	4	3	4	4	4	5	4	4		
2	3	2	3	4	2	3	2	3	3	1	2	3	4	1		
1	4	2	3	2	1	3	1	3	2	1	2	2	1	1		

RECONOCIMIENTO DE EJECUCIÓN DE INVERSIONES														
CUMPLIMIENTOS DE METAS PRESUPUESTALES								CUMPLIMIENTO DE METAS POR PROYECTOS DE INVERSIÓN						
P2	P2	P3	P4	P5	P6	P7	P8	P9	P10	P11	P12	P13	P1	
5	5	5	4	3	3	5	4	4	3	4	2	3	4	
2	5	3	3	1	2	4	3	1	2	1	3	3	2	
3	2	3	2	3	2	3	2	3	2	3	3	3	3	
3	4	4	3	3	3	3	4	4	4	4	4	4	3	
4	1	5	4	4	1	5	4	3	1	1	5	5	5	
3	4	4	3	4	3	4	4	4	3	3	3	3	4	
4	4	4	3	4	4	3	4	4	5	4	4	4	3	
5	5	5	4	3	3	5	4	4	3	4	2	3	4	
2	5	3	3	1	2	4	3	1	2	1	3	3	2	
3	2	3	2	3	2	3	2	3	2	3	3	3	3	
3	4	4	3	3	3	3	4	4	4	4	4	4	3	
4	1	5	4	4	1	5	4	3	1	1	5	5	5	
3	4	4	3	4	3	4	4	4	3	3	3	3	4	
4	4	4	3	4	4	3	4	4	5	4	4	4	3	
5	5	5	4	3	3	5	4	4	3	4	2	3	4	
2	5	3	3	1	2	4	3	1	2	1	3	3	2	
3	2	3	2	3	2	3	2	3	2	3	3	3	3	
3	4	4	3	3	3	3	4	4	4	4	4	4	3	
4	1	5	4	4	1	5	4	3	1	1	5	5	5	
3	4	4	3	4	3	4	4	4	3	3	3	3	4	
4	4	4	3	4	4	3	4	4	5	4	4	4	3	
5	5	5	4	3	3	5	4	4	3	4	2	3	4	
2	5	3	3	1	2	4	3	1	2	1	3	3	2	
3	2	3	2	3	2	3	2	3	2	3	3	3	3	
3	4	4	3	3	3	3	4	4	4	4	4	4	3	
4	1	5	4	4	1	5	4	3	1	1	5	5	5	
3	4	4	3	4	3	4	4	4	3	3	3	3	4	
4	4	4	3	4	4	3	4	4	5	4	4	4	3	
5	5	5	4	3	3	5	4	4	3	4	2	3	4	
2	5	3	3	1	2	4	3	1	2	1	3	3	2	

## ANEXO 6 Procesamiento de datos IBM SPSS

Resultado1 [Documento1] - IBM SPSS Statistics Visor

Editar Ver Datos Transformar Insertar Formato Analizar Gráficos Utilidades Ampliaciones Ventana Ayuda

**Correlaciones no paramétricas**

		EP	REI
Rho de Spearman	EP	Coeficiente de correlación	1,000
		Sig. (bilateral)	,685**
		N	28
REI	REI	Coeficiente de correlación	,685**
		Sig. (bilateral)	1,000
		N	28

\*\* La correlación es significativa en el nivel 0,01 (bilateral).

\* Generador de gráficos.  
GGGRAPH  
/GRAPHDATASET NAME="graphdataset" VARIABLES=REI EP MISSING=LISTWISE REPORTMISSING=NO  
/GRAPHSPEC SOURCE=INLINE  
/FITLINE TOTAL=NO.  
BEGIN GPL  
SOURCE: s=userSource(id("graphdataset"))  
DATA: REI=col(source(s), name("REI"))

Archivo Editar Ver Datos Transformar Analizar Gráficos Utilidades Ampliaciones

	REI	EP	REI1	REI2	NEPI	NIVEL
1	57,00	38,00	38,00	19,00	99,00	1,00
2	38,00	24,00	24,00	14,00	4,00	3,00
3	39,00	23,00	23,00	16,00	100,00	1,00
4	53,00	31,00	31,00	22,00	100,00	1,00
5	53,00	31,00	31,00	22,00	91,00	1,00
6	51,00	33,00	33,00	18,00	2,00	3,00
7	58,00	34,00	34,00	24,00	89,00	1,00
8	57,00	38,00	38,00	19,00	,00	3,00
9	38,00	24,00	24,00	14,00	11,00	2,00
10	39,00	23,00	23,00	16,00	,00	3,00
11	53,00	31,00	31,00	22,00	100,00	1,00
12	53,00	31,00	31,00	22,00	100,00	1,00
13	51,00	33,00	33,00	18,00	93,00	1,00
14	58,00	34,00	34,00	24,00	89,00	1,00

**ANEXO 7** Proyectos de inversión pública 2022

N°	Proyecto	PIM	Certificación	Compromiso Anual	Ejecución			Avance %	Cumplimiento del REI	Nivel de ejecución
					Atención de Compromiso Mensual	Devengado	Girado			
1	2001621: ESTUDIOS DE PRE-INVERSION	60,735	40,800	40,800	40,800	40,800	40,800	67.2	NO CUMPLE	MEDIO
2	2154222: MEJORAMIENTO DE LA CAPACIDAD RESOLUTIVA DE LOS SERVICIOS DEL PUESTO DE SALUD VILA VILA MICRO RED PALCA - REDESS LAMPA - DIRESA PUNO, DISTRITO DE VILA VILA - LAMPA - PUNO	31,088	31,088	22,178	18,762	18,762	18,762	60.4	NO CUMPLE	MEDIO
3	2283584: MEJORAMIENTO DE SERVICIOS EDUCATIVOS EN LA INSTITUCION EDUCATIVA PRIMARIA 70438 DE LA LOCALIDAD DE VILA VILA, DISTRITO DE VILA VILA, PROVINCIA DE LAMPA - PUNO	64,540	62,400	62,400	62,400	62,400	62,400	96.7%	CUMPLE	ALTO
4	2290836: MEJORAMIENTO DEL SERVICIO DE TRANSITABILIDAD DE PISTAS Y VEREDAS EN LA LOCALIDAD DE VILA VILA, DISTRITO DE VILA VILA - LAMPA - PUNO	39,585	60,896	60,896	60,896	60,896	60,896	68.0	NO CUMPLE	MEDIO
5	2339479: MEJORAMIENTO DEL SERVICIO DE PROTECCION CONTRA INUNDACIONES EN LA LOCALIDAD DE VILA VILA, DISTRITO DE VILA VILA - LAMPA - PUNO	921,317	921,317	921,317	915,071	915,071	915,071	99.3%	CUMPLE	ALTO



6	2406097: CREACION DE PARQUES EN LA LOCALIDAD DE VILA VILA, DISTRITO DE VILA VILA - PROVINCIA DE LAMPA - REGION PUNO	14,763	14,763	14,763	14,763	14,763	14,763	100.0%	CUMPLE	ALTO
7	2450673: CREACION DE SERVICIO DE SEGURIDAD CIUDADANA EN LA LOCALIDAD DE VILA VILA DEL DISTRITO DE VILA VILA - PROVINCIA DE LAMPA - DEPARTAMENTO DE PUNO	30,000	30,000	30,000	30,000	30,000	30,000	100.0%	CUMPLE	ALTO
8	2466606: MEJORAMIENTO DE LAS AREAS VERDES Y ORNATO PUBLICO DE LA LOCALIDAD DE DISTRITO DE VILA VILA - PROVINCIA DE LAMPA - DEPARTAMENTO DE PUNO	1,500	1,500	1,500	1,500	1,500	1,500	100.0%	CUMPLE	ALTO
9	2477616: MEJORAMIENTO DE CAMINO DE HERRADURA VILA VILA A SECTOR CHACAPATA DEL DISTRITO DE VILA VILA - PROVINCIA DE LAMPA - DEPARTAMENTO DE PUNO	0	0	0	0	0	0	0.0	NO CUMPLE	ALTO
10	2483306: MEJORAMIENTO DE LA CADENA PRODUCTIVA ALPAQUERA EN LAS 4 LOCALIDADES DEL DISTRITO DE VILA VILA - PROVINCIA DE LAMPA - DEPARTAMENTO DE PUNO	6,000	6,000	6,000	6,000	6,000	6,000	100.0%	CUMPLE	ALTO
11	2503417: CREACION DEL SISTEMA DE AGUA POTABLE Y SANEAMIENTO RURAL EN EL CENTRO POBLADO DE PIRHUANI DEL DISTRITO DE VILA VILA - PROVINCIA DE LAMPA - DEPARTAMENTO DE PUNO	0	0	0	0	0	0	0.0%	NO CUMPLE	BAJO



12	2523984: RENOVACION DE CAMPO DEPORTIVO; EN EL(LA) COMPLEJO DEPORTIVO DE GRASS SINTETICO EN LA LOCALIDAD VILA VILA, DISTRITO DE VILA VILA, PROVINCIA LAMPA, DEPARTAMENTO PUNO	51,282	51,282	51,281	51,281	51,281	51,281	100.0%	CUMPLE	ALTO
13	2524499: MEJORAMIENTO Y AMPLIACION DEL LOCAL DE SERVICIO DE SUBPREFECTURA Y JUZGADO DE UNICA NOMINACION DE LA LOCALIDAD DE VILA VILA DEL DISTRITO DE VILA VILA - PROVINCIA DE LAMPA - DEPARTAMENTO DE PUNO	283,641	283,641	283,641	283,641	283,641	283,641	100.0%	CUMPLE	ALTO
14	2553249: REPARACION DE CAMINO DE MANTENIMIENTO; EN EL(LA) DESVIO HUERTA - PIRHUANI, CRUZPATA - LLANQUERANI, TRAPICHE - GARITA Y CHILAPAMPA II - PARIHUANA - COLINE DEL DISTRITO DE VILA VILA, PROVINCIA LAMPA, DEPARTAMENTO PUNO	94,978	94,978	94,942	88,462	88,462	88,462	79.1%	CUMPLE	ALTO
15	2558524: CREACION DE CERCO PERIMETRICO EN EL CAMPO FERIAL DE LA COMUNIDAD DE GAST DEL DISTRITO DE VILA VILA - PROVINCIA DE LAMPA - DEPARTAMENTO DE PUNO	7,000	7,000	7,000	7,000	7,000	7,000	100.0%	CUMPLE	ALTO

**ANEXO 8.** Matriz de recojo de datos: Ejecución presupuestal de inversiones

Las escalas valorativas serán las siguientes:

RANGO	ESCALA DEL NIVEL
70% - 100%	Alto
30% - 69%	media
0% - 29%	Baja

RANGO	META DEL REI
0% a menor a 69%	NO CUMPLE
70 % a igual o menor a 100%	CUMPLE

Indicadores de Ejecución Presupuestal de Inversiones

Proyecto	Certificación	Compromiso Anual	Ejecución			Avance %	Cumplimiento del REI	Nivel de ejecución
			Atención de Compromiso Mensual	Devengado	Girado			

ANEXO 9. Organigrama de la municipalidad de Vila Vila

**ANEXO 01**  
**MUNICIPALIDAD DISTRITAL DE VILAVILA**  
**ORGANIGRAMA ESTRUCTURAL**

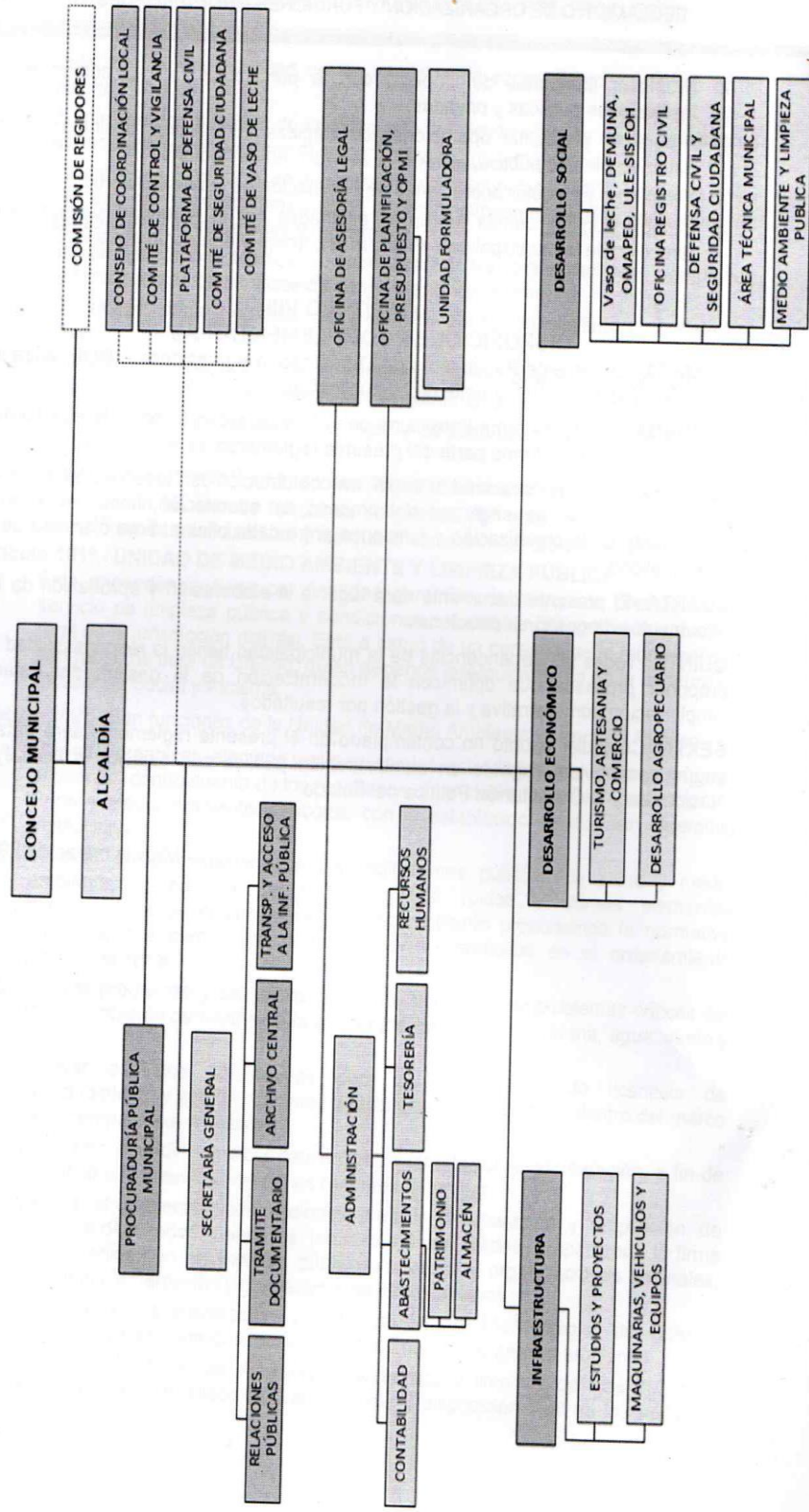



## DECLARACIÓN JURADA DE AUTENTICIDAD DE TESIS

Por el presente documento, Yo Claudia Yenida Chino Campos  
identificado con DNI 70310452 en mi condición de egresado de:

Escuela Profesional,  Programa de Segunda Especialidad,  Programa de Maestría o Doctorado

Ciencias Contables

, informo que he elaborado el/la  Tesis o  Trabajo de Investigación para la obtención de  Grado  
 Título Profesional denominado:

" EL RECONOCIMIENTO A LA EJECUCIÓN DE INVERSIONES (REI)

Y EL NIVEL DE LA EJECUCION PRESUPUESTAL DE LA MDVV, PERIODO

" Es un tema original.

Declaro que el presente trabajo de tesis es elaborado por mi persona y **no existe plagio/copia** de ninguna naturaleza, en especial de otro documento de investigación (tesis, revista, texto, congreso, o similar) presentado por persona natural o jurídica alguna ante instituciones académicas, profesionales, de investigación o similares, en el país o en el extranjero.

Dejo constancia que las citas de otros autores han sido debidamente identificadas en el trabajo de investigación, por lo que no asumiré como tuyas las opiniones vertidas por terceros, ya sea de fuentes encontradas en medios escritos, digitales o Internet.

Asimismo, ratifico que soy plenamente consciente de todo el contenido de la tesis y asumo la responsabilidad de cualquier error u omisión en el documento, así como de las connotaciones éticas y legales involucradas.

En caso de incumplimiento de esta declaración, me someto a las disposiciones legales vigentes y a las sanciones correspondientes de igual forma me someto a las sanciones establecidas en las Directivas y otras normas internas, así como las que me alcancen del Código Civil y Normas Legales conexas por el incumplimiento del presente compromiso

Puno 29 de Enero del 2024

FIRMA (obligatoria)



Huella



## AUTORIZACIÓN PARA EL DEPÓSITO DE TESIS O TRABAJO DE INVESTIGACIÓN EN EL REPOSITORIO INSTITUCIONAL

Por el presente documento, Yo Claudia Yenida Chino Campos  
, identificado con DNI 70310452 en mi condición de egresado de:

Escuela Profesional,  Programa de Segunda Especialidad,  Programa de Maestría o Doctorado  
Ciencias Contables

, informo que he elaborado el/la  Tesis o  Trabajo de Investigación para la obtención de  Grado  
 Título Profesional denominado:

"EL RECONOCIMIENTO A LA EJECUCIÓN DE INVERSIONES (REI) Y EL NIVEL  
DE LA EJECUCIÓN PRESUPUESTAL DE LA MUNICIPALIDAD DISTRITAL DE VILA VILA, PERIODO

" Por medio del presente documento, afirmo y garantizo ser el legítimo, único y exclusivo titular de todos  
los derechos de propiedad intelectual sobre los documentos arriba mencionados, las obras, los contenidos,  
los productos y/o las creaciones en general (en adelante, los "Contenidos") que serán incluidos en el  
repositorio institucional de la Universidad Nacional del Altiplano de Puno.

También, doy seguridad de que los contenidos entregados se encuentran libres de toda contraseña,  
restricción o medida tecnológica de protección, con la finalidad de permitir que se puedan leer, descargar,  
reproducir, distribuir, imprimir, buscar y enlazar los textos completos, sin limitación alguna.

Autorizo a la Universidad Nacional del Altiplano de Puno a publicar los Contenidos en el Repositorio  
Institucional y, en consecuencia, en el Repositorio Nacional Digital de Ciencia, Tecnología e Innovación de  
Acceso Abierto, sobre la base de lo establecido en la Ley N° 30035, sus normas reglamentarias,  
modificatorias, sustitutorias y conexas, y de acuerdo con las políticas de acceso abierto que la Universidad  
aplique en relación con sus Repositorios Institucionales. Autorizo expresamente toda consulta y uso de los  
Contenidos, por parte de cualquier persona, por el tiempo de duración de los derechos patrimoniales de autor  
y derechos conexos, a título gratuito y a nivel mundial.

En consecuencia, la Universidad tendrá la posibilidad de divulgar y difundir los Contenidos, de manera total  
o parcial, sin limitación alguna y sin derecho a pago de contraprestación, remuneración ni regalía alguna a  
favor mío; en los medios, canales y plataformas que la Universidad y/o el Estado de la República del Perú  
determinen, a nivel mundial, sin restricción geográfica alguna y de manera indefinida, pudiendo crear y/o  
extraer los metadatos sobre los Contenidos, e incluir los Contenidos en los índices y buscadores que estimen  
necesarios para promover su difusión.

Autorizo que los Contenidos sean puestos a disposición del público a través de la siguiente licencia:

Creative Commons Reconocimiento-NoComercial-CompartirIgual 4.0 Internacional. Para ver una copia de  
esta licencia, visita: <https://creativecommons.org/licenses/by-nc-sa/4.0/>

En señal de conformidad, suscribo el presente documento.

Puno 29 de Enero del 2024

FIRMA (obligatoria)



Huella